

***RECUEIL***

***DES***

***ACTES ADMINISTRATIFS***

***N° 8***

**DU 3 AU 9 MARS 2018**



# PRÉFET DU VAL-DE-MARNE

## RECUEIL DES ACTES ADMINISTRATIFS

N° 8

Du 3 au 9 mars 2018

### SOMMAIRE

#### SERVICES DE LA PRÉFECTURE

##### DIRECTION DE LA CITOYENNETÉ ET DE LA LÉGALITÉ

Arrêté	Date	INTITULÉ	Page
2018/764	02/03/2018	Portant habilitation d'un établissement dans le domaine funéraire de la SAS «PJM» 18 rue de la Rampe à Créteil	7

##### DIRECTION DE LA COORDINATION DES POLITIQUES PUBLIQUES ET DE L'APPUI TERRITORIAL

Arrêté	Date	INTITULÉ	Page
2018/762	05/03/2018	Portant autorisation de régulation de lapins de Garenne à Mandres-les-Roses dans le département du Val-de-Marne	9
2018/763	05/03/2018	Portant réglementation complémentaire d'exploitation d'Installations Classées pour la Protection de l'Environnement (ICPE) par la société TRAPIL sise à Villeneuve-le-Roi, Terminal T9 rue des Darses (ex route des Pétroles)	11
2018/804	08/03/2018	Déclarant d'utilité publique le projet d'aménagement de la Zone d'Aménagement Concerté «Campus Grand Parc» sur le territoire des communes de Villejuif et l'Hay-les-Roses	13

##### SOUS-PRÉFECTURE DE L'HAY LES ROSES

Arrêté	Date	INTITULÉ	Page
2018/776	05/03/2018	Portant modification de l'arrêté Préfectoral modifié n°2006/5267 du 18 décembre 2006 portant approbation du règlement intérieur du Marché d'Intérêt National de PARIS-RUNGIS	16

## AUTRES SERVICES DE L'ÉTAT

### AGENCE RÉGIONALE DE SANTÉ D'ÎLE DE FRANCE

Arrêté	Date	INTITULÉ	Page
2018/42	03/01/2018	Portant autorisation d'extension de l'Etablissement d'hébergement pour personnes âgées dépendantes (EHPAD) «Verdi», sis 2 rue de la Croix Rouge à Mandres-les-Roses (94520), géré par l'association «ARPAVIE»	20

### DIRECTION DÉPARTEMENTALE DES FINANCES PUBLIQUES DU VAL DE MARNE

Arrêté	Date	INTITULÉ	Page
	27/02/2018	Donnant délégation de signature à M. Bertrand DUTREUIL, Inspecteur divisionnaire des Finances publiques, adjoint à la comptable chargée de la trésorerie de Vitry-sur-Seine Municipale	23

### DIRECTION RÉGIONALE DES ENTREPRISES, DE LA CONCURRENCE, DE LA CONSOMMATION, DU TRAVAIL ET DE L'EMPLOI D'ÎLE DE FRANCE

Arrêté	Date	INTITULÉ	Page
2018/27	01/03/18	Portant subdélégation de signature de Madame Corinne CHERUBINI directrice régionale des entreprises, de la concurrence, de la consommation, du travail et de l'emploi d'Ile-de-France	24
		<b><u>Récépissé de déclaration d'un organisme de services à la personne pour l'organisme:</u></b>	
2018/767	05/03/2018	- ALSAD à Bry-sur-Marne	32
2018/768	05/03/2018	- YIXIN AU à Nogent-sur-Marne	34
2018/769	05/03/2018	- CHARLOT SOPHIE à Gentilly	36
2018/770	05/03/2018	- THEUREL SEBASTIEN à Maisons-Alfort	38
2018/771	05/03/2018	- JEAN-MARC JOOMUN à Ivry-sur-Seine	40
2018/772	05/03/2018	- MARILYNE JEAN FRANCOIS à Alfortville	42
2018/773	05/03/2018	- JOHN COLIN à La-Queue-en-Brie	44
2018/774	05/03/2018	- FATMA BOUMESHAD à Vincennes	46
2018/775	05/03/2018	Récépissé de déclaration modificative d'un organisme de services à la personne pour l'organisme NATURE'INNOV (SARL) à Cachan	48
2018/788	06/03/2018	Relatif à l'organisation de l'inspection du travail dans le département du Val-de-Marne, portant nomination des responsables d'unités de contrôle, affectation des agents de contrôle, gestion des intérim dans les unités de contrôle départementale	50

**DIRECTION RÉGIONALE ET INTERDÉPARTEMENTALE  
DE L'ÉQUIPEMENT ET DE L'AMÉNAGEMENT**

Arrêté	Date	INTITULÉ	Page
<b>IdF 2018/265</b>	<b>21/02/2018</b>	Réglementant provisoirement la circulation et le stationnement, des véhicules de toutes catégories et des piétons, sur le boulevard des alliés (RD5), entre le n°25 et le n°15, dans les 2 sens de circulation à Choisy-le-Roi	<b>55</b>
<b>IdF 2018/281</b>	<b>26/02/2018</b>	Modifiant l'arrêté DRIEA IdF n°2017/1867 du 28 novembre 2017, portant réglementation temporaire des conditions de circulation et de stationnement des véhicules de toutes catégories sur une section de la rue du Pont de Créteil (RD86), entre le numéro 45-47 de la rue du Pont de Créteil et la rue Desgenettes, dans les deux sens de circulation, sur la commune de Saint-Maur-des-Fossés	<b>59</b>
<b>IdF 2018/283</b>	<b>26/02/2018</b>	Portant modification temporaire de la circulation des véhicules de toute catégorie au droit du n°29 avenue de Joinville (RD86) à Nogent-sur-Marne	<b>63</b>
<b>IdF 2018/287</b>	<b>27/02/2018</b>	Portant réglementation temporaire de la circulation sur la bretelle de l'autoroute A4 vers Paris centre, sur le territoire de la commune de Charenton, dans le cadre de la manifestation sportive du 26ème semi-marathon de Paris	<b>67</b>
<b>IdF 2018/295</b>	<b>28/02/2018</b>	Portant attribution permanente de stationnement des véhicules de toutes catégories au droit du n°43 rue Emile Zola (RD148), sur la commune d'Alfortville, pour la mise en place d'une aire de stationnement«Livraison»	<b>70</b>
<b>IdF 2018/308</b>	<b>02/03/2018</b>	Portant réglementation temporaire des conditions de circulation et de stationnement des véhicules de toutes catégories sur une section de l'avenue Clémenceau (RD120), entre la rue de la Belle Gabrielle et la place du Général Leclerc, dans les deux sens de circulation, sur la commune de Nogent-sur-Marne	<b>73</b>
<b>IdF 2018/310</b>	<b>02/03/2018</b>	Portant modification des conditions de circulation et de stationnement des véhicules de toutes catégories quai Blanqui (RD138), au droit des numéros 81 et 83, à Alfortville	<b>77</b>
<b>Inter-préfectoral IdF 2018/318</b>	<b>05/03/2018</b>	Portant réglementation temporaire de la circulation sur la RN7, pour les travaux de renforcement de l'ouvrage d'art n°2 dans les tunnels d'Orly, sous les infrastructures d'Aéroport de Paris (ADP)	<b>81</b>
		<b>Portant réglementation provisoire des conditions de circulation sur la RD920 :</b>	
<b>Inter-préfectoral IdF 2018/325</b>	<b>06/03/2018</b>	- à Cachan en raison de l'installation d'une zone tampon pour le chantier SGP	<b>86</b>
<b>Inter-préfectoral IdF 2018/332</b>	<b>07/03/2018</b>	- à Arcueil pour le stationnement de deux autocars	<b>89</b>
<b>Permanent préfectoral 2018/739</b>	<b>02/03/2018</b>	Modifiant l'arrêté préfectoral n°2012/4455 en date du 7 décembre 2012 pour réglementer en permanence les places de «Livraison» sur l'avenue de Fontainebleau (RD7), entre le carrefour Eugène Thomas et la limite de Paris (Porte d'Italie) au Kremlin-Bicêtre	<b>92</b>

**DIRECTION RÉGIONALE ET INTERDÉPARTEMENTALE  
DE L'ENVIRONNEMENT ET DE L'ÉNERGIE**

Arrêté	Date	INTITULÉ	Page
<b>2018/01/31/ 007</b>	<b>31/01/2018</b>	Relatif à l'approbation et à la mise en œuvre du Plan de Protection de l'Atmosphère pour l'Ile-de-France	<b>95</b>
<b>2018/31</b>	<b>05/03/2018</b>	Portant dérogation à l'interdiction de porter atteinte aux espèces protégées, dans le cadre de l'aménagement de la Prairie de la Rampe	<b>114</b>

**PRÉFECTURE DE POLICE**

<b>Arrêté</b>	<b>Date</b>	<b>INTITULÉ</b>	<b>Page</b>
<b>2018/172</b>	<b>05/03/2018</b>	Accordant délégation de la signature préfectorale aux membres du cabinet du préfet de police qui assurent le service de permanence	<b>126</b>

**DIRECTION DES SERVICES DÉPARTEMENTAUX DE  
L'ÉDUCATION NATIONALE**

<b>Arrêté</b>	<b>Date</b>	<b>INTITULÉ</b>	<b>Page</b>
	<b>21/02/2018</b>	De désignation de madame Véronique FAURE Chef du service juridique du Rectorat de Créteil en tant que personne responsable de l'accès aux documents administratifs dans l'académie de Créteil	<b>128</b>

**ACTES DIVERS**

<b>Arrêté</b>	<b>Date</b>	<b>INTITULÉ</b>	<b>Page</b>
		<b>Groupe hospitalier Paul GUIRAUD</b>	
<b>Décision 2018/11</b>	<b>22/02/2018</b>	Donnant délégation de signature à Monsieur Mohamed BOUADA et à Madame Claude NICAS, attachés d'administration hospitalière	<b>130</b>



Liberté • Égalité • Fraternité

RÉPUBLIQUE FRANÇAISE

PRÉFET DU VAL-DE-MARNE

PRÉFECTURE

DIRECTION DE LA CITOYENNETÉ ET DE LA LÉGALITÉ

BUREAU DE LA RÉGLEMENTATION GÉNÉRALE ET  
DES ÉLECTIONS

SECTION DE LA RÉGLEMENTATION GÉNÉRALE

ARRÊTÉ N° 2018/ 764

Portant habilitation d'un établissement  
dans le domaine funéraire de la SAS «PJM»  
18 rue de la Rampe à Créteil

**Le Préfet du Val-de-Marne**  
Chevalier de la Légion d'honneur  
Officier de l'Ordre national du Mérite

**VU** le code général des collectivités territoriales et notamment les articles L.2223-19 à L.2223-46 « section 2 : Opérations Funéraires », D 2223-34 à D 2229-39 (capacité et formation professionnelle) et R 2223-40 à R. 2223-65, (§ 2 – habilitation) ;

**VU** la demande adressée le 10 octobre 2017 et complétée les 15 janvier et 26 février 2018 par M. Michel REYNAUD, Directeur général de la SAS « PJM» tendant à obtenir l'habilitation dans le domaine funéraire de son établissement sis 18 rue de la Rampe à Créteil (94) ;

**VU** l'extrait Kbis du registre du commerce et des sociétés de Créteil du 20 septembre 2017 ;

**VU** les pièces annexées à la demande ;

**CONSIDÉRANT** que l'entreprise remplit les conditions pour obtenir la délivrance d'une habilitation dans le domaine funéraire ;

**SUR** proposition du Secrétaire général de la préfecture ;

ARRÊTÉ

**Article 1er** : L'entreprise dénommée « PJM», sise 18 rue de la Rampe à Créteil (94), exploitée par M. Michel REYNAUD, Directeur général est habilitée pour exercer sur l'ensemble du territoire l'activité funéraire suivante :

- Transport de corps avant et après mise en bière.

**Article 2** : Le numéro de l'habilitation est le n° 18-94-0131

.../...

**Article 3** : Pour les prestations fournies en sous-traitance, il appartient au bénéficiaire de la présente habilitation de s'assurer que les entreprises intervenant en sous-traitance sont bien habilitées pour les activités concernées et remplissent les conditions de capacité professionnelle requises.

**Article 4** : Cette habilitation est délivrée pour une durée d'un an à compter de la date du présent arrêté. Sur demande de l'exploitant présentée deux mois avant qu'elle n'arrive à échéance, ladite habilitation sera renouvelée si les conditions requises sont remplies.

**Article 5** : Le secrétaire général de la préfecture est chargé de l'exécution du présent arrêté qui sera publié au recueil des actes administratifs de la préfecture et dont une copie certifiée conforme sera adressée à M. Michel REYNAUD, Directeur général de la société « PJM » 18 rue de la Rampe à Créteil et au maire de Créteil, pour information.

Fait à Créteil, le 02 mars 2018

Pour le Préfet et par délégation,  
Le sous-préfet de Nogent-sur-Marne

**SIGNE**

Michel MOSIMANN

Cet arrêté peut faire l'objet d'un recours administratif, soit gracieux auprès du préfet du Val-de-Marne, soit hiérarchique, auprès du ministre de l'intérieur, dans un délai de 2 mois à compter de sa notification ou de sa publication. L'absence de réponse au terme de 2 mois vaut rejet implicite.

Outre les recours gracieux et hiérarchique, un recours contentieux peut être déposé auprès du Tribunal Administratif de Melun dans un délai de 2 mois à compter de la notification ou de la publication du présent arrêté ou dans le délai de 2 mois à partir de la réponse de l'administration si un recours administratif a été déposé.





PRÉFET DU VAL-DE-MARNE

DIRECTION DE LA COORDINATION  
INTERDÉPARTEMENTALE  
DES POLITIQUES PUBLIQUES ET DE L'APPUI TERRITORIAL

BUREAU DE L'ENVIRONNEMENT  
ET DES PROCÉDURES D'UTILITÉ PUBLIQUE

DIRECTION RÉGIONALE

DE L'ENVIRONNEMENT ET DE L'ÉNERGIE

SERVICE NATURE, PAYSAGES ET RESSOURCES  
PÔLE POLICE DE LA NATURE, CHASSE ET CITES

**ARRÊTÉ PRÉFECTORAL n°2018/762 du 5 mars 2018**

**PORTANT AUTORISATION DE RÉGULATION DE LAPINS DE GARENNE  
À MANDRES-LES-ROSES DANS LE DÉPARTEMENT DU VAL-DE-MARNE**

Le Préfet du Val-de-Marne  
Chevalier de la légion d'honneur  
Chevalier de l'ordre national du mérite

**Vu** le Code de l'Environnement, notamment ses articles L.424-8, L.424-11 et L.427-6,

**Vu** l'arrêté ministériel du 1<sup>er</sup> août 1986 modifié,

**Vu** l'arrêté ministériel du 07 juillet 2006 portant sur l'introduction dans le milieu naturel de grand gibier ou de lapins et sur le prélèvement dans le milieu naturel d'animaux vivants d'espèces dont la chasse est autorisée,

**Vu** l'arrêté préfectoral n°2018/404 du 9 février 2018 portant délégation de signature à M. Michel Mosimann, Sous-Préfet de Nogent-sur-Marne, pour exercer les fonctions de secrétaire Général par intérim,

**Vu** la demande en date du 1er février 2018 présentée par le Conseil Départemental du Val-de-Marne concernant le prélèvement de lapins sur la pépinière départementale de Mandres-les-Roses,

**Vu** l'avis de la Fédération Interdépartementale des Chasseurs d'Île-de-France du 12 février 2018,

**Considérant** que la demande de prélèvement de gibier est sollicitée en vue de réguler l'espèce sur le site la pépinière départementale de Mandres-les-Roses,

**Considérant** les dégâts sur la collection nationale de Syringa botanique et horticole installée dans la pépinière de Mandres-les-Roses,

**Considérant** l'avis favorable de la Fédération Interdépartementale des Chasseurs d'Île-de-France,

**SUR** la proposition de Monsieur le secrétaire général de la préfecture du Val-de-Marne;

.../...

## ARRÊTE

**ARTICLE 1 :** Une battue administrative sera organisée de la date de signature du présent arrêté jusqu'au 31 mars 2018 pour réguler les lapins de garenne sur le site du :

Conseil départemental du Val-de-Marne  
Pépinière départementale  
1, rue du Chant des Alouettes  
94520 Mandres-Les-Roses.

**ARTICLE 2 :**

Monsieur Emmanuel LE GAC, lieutenant de louveterie du département du Val-de-Marne, est chargé d'organiser et de diriger cette battue, placée sous sa responsabilité. Cette opération sera réalisée par tir de nuit avec utilisation d'un phare.

Les tirs seront réalisés à l'aide de carabine munie d'un silencieux, d'un calibre du 22LR au 222 suivant les possibilités de tir et les conditions de sécurité.

**ARTICLE 3 :**

Monsieur LE GAC sera assisté de deux personnes de son choix pour la bonne mise en œuvre de l'opération.

**ARTICLE 4 :**

Dans le délai de 24 heures avant de procéder à ces opérations de prélèvement, Monsieur LE GAC devra informer :

- le colonel, commandant le groupement de gendarmerie du Val-de-Marne,
- le directeur régional et interdépartemental de l'environnement et de l'énergie,
- le maire de la commune de Mandres-les-Roses,
- le chef du service du secteur arboriculture du Conseil Départemental du Val-de-Marne,
- le chef de la brigade mobile d'intervention Île-de-France Est de l'office national de la chasse et de la faune sauvage.

Il adressera, dans les 48 heures suivant l'opération, un compte rendu écrit à la direction régionale et interdépartementale de l'environnement et de l'énergie, en précisant les conditions de son déroulement.

**ARTICLE 5 :**

Le présent arrêté peut faire l'objet d'un recours administratif dans les deux mois suivant sa notification.

**ARTICLE 6 :**

Le secrétaire général de la préfecture du Val-de-Marne, le directeur régional et interdépartemental de l'environnement et de l'énergie, le commandant du groupement de gendarmerie du Val-de-Marne, le directeur territorial de la sécurité de proximité, le président de la fédération interdépartementale des chasseurs d'Île-de-France, le chef de la brigade mobile d'intervention Île-de-France Est de l'Office National de la Chasse et de la Faune Sauvage, sont chargés, chacun en ce qui le concerne, de l'exécution du présent arrêté qui sera publié au recueil des actes administratifs de la préfecture.

Pour le Préfet et par délégation,  
Le sous-préfet de Nogent-sur-Marne

SIGNÉ

Michel MOSIMANN

## PRÉFET DU VAL-DE-MARNE

DIRECTION DE LA COORDINATION DES POLITIQUES PUBLIQUES  
ET DE L'APPUI TERRITORIAL

BUREAU DE L'ENVIRONNEMENT  
ET DES PROCEDURES D'UTILITE PUBLIQUE

DOSSIER N° : 2011/0084 94 21 100 NON SEVESO  
COMMUNE : VILLENEUVE-LE-ROI

### ARRÊTÉ n° 2018/763 du 5 mars 2018

portant réglementation complémentaire d'exploitation d'Installations Classées pour la Protection de l'Environnement (ICPE) par la société TRAPIL sise à VILLENEUVE-LE-ROI, Terminal T9 rue des Darses (ex route des Pétroles).

Le Préfet du Val-de-Marne  
Chevalier de la légion d'honneur  
Chevalier de l'ordre national du mérite

VU le code de l'environnement et notamment les articles L. 181-4, L. 181-14 et R. 181-45 ;

VU l'arrêté ministériel du 3 octobre 2010 modifié relatif au stockage en réservoirs aériens manufacturés exploités au sein d'une installation soumises à autorisation au titre de l'une ou plusieurs des rubriques n°1436, 4330, 4331, 4722, 4734, 4742, 4743, 4744, 4746, 4747, ou 4748, ou pour le pétrole brut au titre de l'une ou plusieurs des rubriques n°4510 ou 4511 et notamment son article 43-2-4 ;

VU l'arrêté ministériel du 4 octobre 2010 relatif à la prévention des risques accidentels au sein des installations classées pour la protection de l'environnement ;

Vu l'arrêté préfectoral n°81/3678 du 29 octobre 1981 portant réglementation complémentaire des installations soumises à autorisation exploitées par la société TRAPIL, terminal T09, rue des Darses à Villeneuve-le-Roi ;

VU l'arrêté préfectoral complémentaire n°2007/2766 du 16 juillet 2007 imposant à la société TRAPIL l'établissement d'une étude de dangers,

VU la demande initialement présentée le 7 juillet 2015 par la société TRAPIL à l'effet de bénéficier d'un délai de 60 minutes au lieu de 30 minutes en vertu de l'article 43-2-4 de l'arrêté ministériel du 3 octobre 2010 modifié ;

VU le renouvellement de cette demande effectué le 29 mai 2017 ;

Vu le rapport de l'inspection des installations classées du 2 août 2017 ;

VU la saisine de la Brigade des sapeurs pompiers de Paris en date du 8 décembre 2017 ;

VU l'avis favorable émis par la Brigade des sapeurs pompiers de Paris le 4 janvier 2018 ;

VU l'avis et les propositions de l'inspection des installations classées dans son rapport en date 29 janvier 2018 ;

CONSIDÉRANT que les modifications d'exploitation sollicitées n'entraînent pas de modification substantielle au regard de l'autorisation d'exploiter ;

CONSIDÉRANT qu'il n'y a pas lieu par conséquent de soumettre le présent arrêté à l'avis du Conseil départemental des risques sanitaires et technologiques (CODERST) ;

CONSIDÉRANT qu'il convient néanmoins de compléter les prescriptions techniques dans les formes prévues par l'article 43-2-4 tiret 2 de l'arrêté ministériel du 3 octobre 2010 modifié précité ;

SUR la proposition de Monsieur le Secrétaire Général de la Préfecture du Val-de-Marne ;

## ARRÊTE

### **ARTICLE 1<sup>er</sup> – Champ d'application**

La société TRAPIL, ci-après dénommée l'exploitant, est tenue de se conformer aux prescriptions complémentaires du présent arrêté pour la poursuite de l'exploitation de son terminal pétrolier T09 sis rue des Darses (ex route des Pétroles) à VILLENEUVE-LE-ROI.

### **ARTICLE 2 – Prescription technique**

Par dérogation à l'article 43-2-4 de l'arrêté ministériel du 3 octobre 2010 modifié susvisé, l'exploitant s'assure qu'en cas d'incendie, une personne apte, formée et autorisée à la mise en œuvre des premiers moyens d'extinction, est sur place dans un délai maximum de 60 minutes.

### **ARTICLE 3 – Délais et voies de recours (art. L. 514-6 du code de l'environnement)**

I - La présente décision, soumise à un contentieux de pleine juridiction, peut être déférée au Tribunal administratif de MELUN :

1°- Par les demandeurs ou exploitants, dans un délai de deux mois qui commence à courir le jour où ledit arrêté a été notifié.

2°- Par les tiers, personnes physiques ou morales, les communes intéressées ou leurs groupements, en raison des inconvénients ou des dangers que le fonctionnement de l'installation présente pour les intérêts mentionnés aux articles L211-1 et L511-1, dans un délai d'un an à compter de la publication ou de l'affichage dudit arrêté. Toutefois, si la mise en service de l'installation n'est pas intervenue dans les six mois après publication ou affichage dudit arrêté, le délai de recours continue à courir jusqu'à l'expiration d'une période de six mois après cette mise en service.

II - Les tiers qui n'ont acquis ou pris à bail des immeubles ou n'ont élevé des constructions dans le voisinage d'une installation classée que postérieurement à l'affichage ou à la publication de l'acte portant autorisation ou enregistrement de cette installation ou atténuant les prescriptions primitives ne sont pas recevables à déférer ledit arrêté à la juridiction administrative.

III - Le permis de construire et l'acte de vente, à des tiers, de biens fonciers et immobiliers doivent, le cas échéant, mentionner explicitement les servitudes afférentes instituées en application de l'article L.112-2 du code de l'urbanisme.

### **ARTICLE 4 – Exécution**

Le Secrétaire Général de la Préfecture, Monsieur le Maire de VILLENEUVE-LE-ROI, le Directeur Régional et Interdépartemental de l'Environnement et de l'Energie d'Ile-de-France sont chargés, chacun en ce qui le concerne, de veiller à l'exécution du présent arrêté qui sera notifié à la société TRAPIL, publié au recueil des actes administratifs de la Préfecture du Val-de-Marne et mis en ligne sur le site internet national de l'inspection des installations classées.

Pour le Préfet et par délégation,  
Le Sous-Préfet de Nogent-sur-Marne

**SIGNÉ Michel MOSIMANN**

PRÉFET DU VAL DE MARNE

PRÉFECTURE DU VAL-DE-MARNE

Créteil, le 8 mars 2018

DIRECTION DE LA COORDINATION DES  
POLITIQUES PUBLIQUES ET DE L'APPUI  
TERRITORIAL

BUREAU DE L'ENVIRONNEMENT ET DES  
PROCÉDURES D'UTILITÉ PUBLIQUE

**ARRÊTÉ PRÉFECTORAL n° 2018/804**

**déclarant d'utilité publique le projet d'aménagement de la Zone d'Aménagement Concerté  
« Campus Grand Parc »  
sur le territoire des communes de Villejuif et L'Haÿ-les-Roses**



**Le préfet du Val-de-Marne,  
chevalier de la Légion d'Honneur ;  
chevalier de l'Ordre National du Mérite ;**

- **VU** le code général des collectivités territoriales, et notamment ses articles L. 5211-9 et L. 5211-10, et L. 5219-2 et suivants ;
- **VU** le code général de la propriété des personnes publiques ;
- **VU** le code de l'urbanisme, et notamment ses articles L. 311-1 et suivants et R. 311-1 et suivants ;
- **VU** le code de l'environnement, et notamment ses articles L. 123-1 et suivants, L. 126-1, R. 123-1 et suivants, et R. 126-1 et suivants ;
- **VU** le code de l'expropriation pour cause d'utilité publique, et notamment ses articles L. 121-1 à L. 121-5 et L. 122-1 et suivants, L. 122-6 et L. 132-2 ;
- **VU** la loi n° 65-557 du 10 juillet 1965 modifiée, fixant le statut de la copropriété des immeubles bâtis ;
- **VU** le décret n° INTA1704115D du 24 février 2017 portant nomination de Monsieur Laurent Prévost en qualité de préfet du Val-de-Marne ;
- **VU** la délibération de la communauté d'agglomération du Val-de-Bièvre n° 11.09-26-3/ 21 du 26 septembre 2011 créant la ZAC « Cancer Campus » sur le territoire des communes de Villejuif et L'Haÿ-les-Roses ;

- **VU** la délibération de la communauté d'agglomération du Val-de-Bièvre n° 11.12.12-1 /16 du 12 décembre 2011 décidant de concéder l'aménagement de la ZAC « Cancer Campus » à la société d'aménagement et de développement des Villes et du Département du Val-de-Marne (SADEV 94) ;
- **VU** la délibération de la communauté d'agglomération du Val-de-Bièvre n°13.01.28 en date du 28 janvier 2013 renommant la ZAC « Campus Grand Parc » ;
- **VU** l'arrêté préfectoral n° 2017/263 du 31 janvier 2017 portant ouverture d'une enquête unique, préalable à la déclaration d'utilité publique et parcellaire, concernant le projet d'aménagement de la Zone d'Aménagement Concerté « Campus Grand Parc » sur le territoire des communes de Villejuif et L'Haÿ-les-Roses ;
- **VU** la délibération de l'Etablissement Public Territorial 12 « Grand-Orly Seine-Bièvre » n°16-06-28-161 en date du 28 juin 2016, approuvant les dossiers d'enquête publique conjointe, demandant au Préfet du Val-de-Marne l'ouverture d'une enquête unique, préalable à la déclaration d'utilité publique et parcellaire, relative au projet d'aménagement de la Zone d'Aménagement Concerté « Campus Grand Parc » sur le territoire des communes de Villejuif et L'Haÿ-les-Roses et la déclaration d'utilité publique de ce projet au profit de la société d'aménagement et de développement des Villes et du Département du Val-de-Marne (SADEV 94) ;
- **VU** le rapport et les conclusions du commissaire enquêteur en date du 15 mai 2017 et formulant notamment un avis favorable et sans réserve à la déclaration d'utilité publique relative au projet de la ZAC « Campus Grand Parc » ;
- **VU** la délibération n° 2018-02-13 910 de l'Etablissement Public Territorial 12 « Grand-Orly Seine-Bièvre» en date du 13 février 2018 relative à la déclaration de projet préalable à la déclaration d'utilité publique de la ZAC Campus Grand Parc ;

**Considérant** que la maîtrise foncière des terrains est nécessaire à la réalisation de la ZAC «Campus Grand Parc » ;

**Considérant** que le programme d'aménagement de la ZAC «Campus Grand Parc » présente un caractère d'utilité publique ;

**SUR** proposition du secrétaire général de la préfecture du Val-de-Marne ;

**ARRETE :**

**ARTICLE 1<sup>er</sup>** : est déclaré d'utilité publique, au profit de la Société d'Aménagement et de Développement des Villes et du Département du Val-de-Marne (SADEV 94), le projet d'aménagement de la ZAC « Campus Grand Parc » sur les territoires des communes de Villejuif et L'Haÿ-les-Roses ;

Conformément au code de l'expropriation pour cause d'utilité publique, un document qui expose les motifs et considérations justifiant le caractère d'utilité publique de l'opération est annexé au présent arrêté ;

**ARTICLE 2** : Les expropriations éventuellement nécessaires devront être réalisées dans un délai de 5 ans à compter de la date du présent arrêté par la Société d'Aménagement et de Développement des Villes et du Département du Val-de-Marne (SADEV 94) ;

**ARTICLE 3** : Conformément à l'article L. 122-6 du code de l'expropriation, « lorsque les immeubles expropriés sont soumis à la loi n° 65-557 du 10 juillet 1965 fixant le statut de la copropriété des immeubles bâtis, la déclaration d'utilité publique peut prévoir que les emprises expropriées seront retirées de la propriété initiale ». L'acte prononçant la cessibilité précisera l'emplacement de la ligne divisoire ;

**ARTICLE 4** : Le présent arrêté sera affiché en mairies de Villejuif et de L'Haÿ-les-Roses pendant un mois ;

**ARTICLE 5** : Le présent arrêté peut faire l'objet d'un recours contentieux devant le tribunal administratif de Melun dans un délai de 2 mois courant à compter de son affichage en mairie. Durant ce délai, un recours gracieux peut être exercé auprès de l'autorité préfectorale ;

**ARTICLE 6** : Le secrétaire général de la préfecture du Val-de-Marne, la sous-préfète de L'Haÿ-les-Roses, le directeur de l'Établissement Public Territorial 12 « Grand-Orly Seine-Bièvre », les maires des communes de Villejuif et L'Haÿ-les-Roses, le directeur général de la Société d'Aménagement et de Développement des Villes et du Département du Val-de-Marne (SADEV 94), sont chargés, chacun en ce qui le concerne, de l'exécution du présent arrêté qui sera affiché dans les communes concernées et publié dans le recueil des actes administratifs de la préfecture du Val-de-Marne.

Le Préfet,

**Laurent PREVOST**



ARRÊTÉ PRÉFECTORAL N°2018- 776 du 05/03/2018  
Portant modification de l'arrêté Préfectoral modifié n°2006- 5267 du 18 décembre 2006  
portant approbation du règlement intérieur du Marché d'Intérêt National de PARIS-  
RUNGIS

LE PRÉFET DU VAL DE MARNE  
CHEVALIER DE LA LÉGION D'HONNEUR  
CHEVALIER DE L'ORDRE NATIONAL DU MÉRITE

Vu le Code de Commerce et notamment ses articles L 761-1 à L 761-11 et R 761-1 à R761-26, et A761-16 ;

Vu l'ordonnance 2004-274 du 25 mars 2004 portant simplification du droit et des formalités pour les entreprises ;

Vu le décret n° 71-606 du 20 juillet 1971 portant transfert d'attributions du Préfet de Police aux Préfets des départements des Hauts-de-Seine, de la Seine-Saint-Denis et du Val-de-Marne ;

Vu le décret du 24 février 2017 portant nomination de Monsieur Laurent PREVOST en qualité de Préfet du Val-de-Marne ;

Vu l'arrêté préfectoral N°2006- 5267 du 18 décembre 2006 modifié, portant approbation du règlement intérieur du Marché d'Intérêt National de PARIS-RUNGIS ;

Vu le compte rendu du Comité Technique Consultatif du Marché du 21 novembre 2017 transmis le 13 février 2018 ;

Considérant que les accessoiristes qui constituent une entité syndicale professionnelle reconnue sur le MIN, ne disposaient pas d'un représentant officiel au CTC.

Considérant la nécessité de faire évoluer les horaires d'ouverture et de début de transaction du secteur des fruits et légumes ;

Considérant que des précisions doivent être apportées dans le Règlement Intérieur quand l'usage d'un bâtiment est non-conforme à sa destination d'origine ;

Sur proposition du Sous-préfet de Nogent-sur-Marne, Secrétaire Général de la Préfecture par intérim ,



## ARRÊTE

**Article 1** : L'annexe 2 relative à la composition et au fonctionnement du Comité Technique Consultatif du Règlement Intérieur est rédigée comme suit :

Le Comité Technique Consultatif est composé de 25 membres :

4 membres représentant les administrations :

- le Directeur du Marché ;
- un représentant de la Direction Départementale de la Sécurité Publique ;
- deux représentants de la Direction Départementale de la Protection des Populations.

Les trois derniers membres sont désignés par le Préfet.

2 membres représentant les producteurs :

- un représentant des producteurs de fruits et légumes ;
- un représentant des producteurs du secteur de l'horticulture et de la décoration.

11 usagers du marché représentant respectivement les activités suivantes :

- fruits et légumes ;
- produits de la mer et d'eau douce ;
- viande de porc ;
- viandes de boucherie ;
- volaille ;
- produits tripiers ;
- produits laitiers et avicoles ;
- plurivalents ;
- fleurs coupées ;
- plantes en pots et décoration ;
- vendeurs professionnels en entrepôts.

6 représentants des commerçants usagers du marché appartenant aux secteurs suivants :

- accessoiristes
- produits de la mer et d'eau douce ;
- produits carnés ;
- produits laitiers et avicoles ;
- fleurs ;
- restauration.

2 représentants des transporteurs appartenant aux activités suivantes :

- transport par rail;
- transport routier.

**Article 2** : L'annexe 6 relative aux jours et heures d'approvisionnement, de transactions et de désapprovisionnement du marché et fermetures annuelles, est rédigée comme suit :

### **Horaires des transactions avec présence physique des acheteurs.**

Jours et heures d'ouverture et de clôture des transactions avec présence physique des acheteurs :

### **FRUITS ET LÉGUMES**

L'ouverture des rideaux des magasins sur les aires de ventes est réglementée : ouverture à partir de 03h00 (soit deux heures avant le début des transactions).

- Jours d'ouverture : du mardi au vendredi inclus, le lundi et le samedi facultatifs, avec obligation d'être ouvert 5 jours consécutifs.
- Heures d'ouverture : du mardi au vendredi inclus de 05h00 à 11 heures, le lundi et le samedi de 05h00 à 10 heures.

## **PRODUITS LAITIERS ET PLURIVALENTS**

Du lundi au vendredi inclus, de 5 heures à 13 heures ; le samedi facultatif pour les produits plurivalents.

## **PRODUITS DE LA MER ET D'EAU DOUCE**

Du mardi au samedi inclus, de 2 heures à 7 heures.

## **HORTICULTURE ET DECORATION**

Jours d'ouverture : du lundi au samedi inclus ; le lundi, mercredi et le samedi sont facultatifs.

Le Secteur se compose de trois sous-secteurs aux horaires d'ouverture distincts :

1 – Sous-secteur des fleurs coupées

Le lundi, mercredi, vendredi et le samedi de 4 heures à 11 heures.

Le mardi et le jeudi de 3 heures à 11 heures.

2 – Sous-secteur des Plantes en pot et de la Pépinière

Le lundi, mercredi, vendredi et le samedi de 4 heures à 15 heures.

Le mardi et le jeudi de 3 heures à 16 heures.

3 – Sous-secteur des Accessoires et de la Décoration

Du lundi au samedi de 5 heures à 18 heures.

## **PRODUITS CARNES**

- Sous-secteur des viandes en pavillon : du lundi au vendredi, de 3 heures à 9 heures.
- Sous-secteur des viandes en magasin : du lundi au vendredi inclus, de 3 heures à 9 heures.
- Sous-secteur des abats : du lundi au vendredi inclus, de 3 heures à 9 heures.
- Sous-secteur des volailles et gibiers : du mardi au samedi inclus, de 3 heures à 9 heures.

## **Approvisionnement des secteurs Fruits et Légumes et Produits Laitiers et Plurivalents.**

Sauf cas de force majeure, l'approvisionnement des magasins de vente ne peut être effectué durant les horaires réservés aux transactions avec présence physique des acheteurs.

Afin de faciliter les opérations d'approvisionnement, les titulaires d'emplacements de vente doivent ouvrir leur magasin pour la réception des marchandises, et avoir un personnel suffisant à cet effet : deux heures avant le début des transactions.

Dans le secteur des fruits et légumes, chaque entreprise réservera de trois heures à sept heures un emplacement dédié (accès à quai) destiné aux opérations d'approvisionnement. Une signalisation verticale correspondante, matérialisée selon la charte graphique « réception », informera les usagers de cette disposition.

Sera considéré comme gênant et passible des sanctions prévues à l'article R.417-10 du Code de la route le stationnement sur ces emplacements de tous véhicules autres que ceux assurant l'approvisionnement du marché pendant la durée des horaires réservés à cette catégorie d'usagers.

## **Désapprovisionnement des secteurs Fruits et Légumes et Produits Laitiers et Plurivalents.**

L'enlèvement des marchandises par les acheteurs aux postes des vendeurs professionnels et des producteurs est autorisé pendant les horaires des transactions augmentés de deux heures.

**Article 3** : L'annexe 17 portant sur le règlement relatif au fonctionnement et à la sécurité sur le MIN de Paris-Rungis est modifiée comme suit :

## **TITRE I : Prévention et Sécurité**

### **A - Dispositions générales**

(...)

2 - Toute activité, même partielle ou exceptionnelle, d'un bâtiment pour un usage non conforme à sa destination d'origine est soumise obligatoirement à un accord de la SEMMARIS.

3 - L'implantation de toutes structures temporaires, soumise à l'accord de la SEMMARIS, doit répondre à la réglementation en vigueur.

(...)

**Article 4** : les autres dispositions de l'arrêté préfectoral n°2006- 5267 du 18 décembre 2006 modifié demeurent inchangées.

**Article 5** : Le Sous-préfet de Nogent-sur-Marne, Secrétaire Général de la Préfecture par intérim, la Sous-préfète de l'Haÿ-les-Roses, le Directeur Territorial de la Sécurité de Proximité, le Président Directeur Général de la Société d'Economie Mixte du Marché d'Intérêt National de Paris-Rungis, tous fonctionnaires et officiers publics sont chargés, chacun en ce qui le concerne, de l'application du présent arrêté qui sera publié au Recueil des Actes Administratifs de la Préfecture du Val-de-Marne et affiché dans les communes de Chevilly-Larue et Rungis.

Fait à Créteil, le 5 mars 2018

Le Préfet du Val-de-Marne  
Signé  
Laurent PREVOST

**ARRETE N° 2018 – 42**

**portant autorisation d'extension de l'Établissement d'hébergement pour personnes âgées dépendantes (EHPAD) « Verdi », sis 2 rue de la Croix Rouge à Mandres-les-Roses (94520), géré par l'association « ARPAVIE »**

**LE DIRECTEUR GENERAL DE L'AGENCE REGIONALE DE SANTE ILE-DE-FRANCE**

**LE PRESIDENT DU CONSEIL DEPARTEMENTAL DU VAL-DE-MARNE**

- VU** le Code de l'action sociale et des familles et notamment les articles L312-1, L313-1, L314-3 et suivants ;
- VU** le Code de la santé publique ;
- VU** le Code de la sécurité sociale ;
- VU** le Code de justice administrative et notamment son article R312-1 ;
- VU** le Code général des Collectivités territoriales ;
- VU** le décret du 1<sup>er</sup> juillet 2015 portant nomination de Monsieur Christophe DEVYS en qualité de Directeur général de l'Agence régionale de santé Ile-de-France ;
- VU** l'arrêté n° 2012-577 du Directeur général de l'Agence régionale de santé Ile-de-France en date du 21 décembre 2012 relatif à l'adoption du Programme régional de santé (PRS) Ile-de-France 2013-2017 ;
- VU** le Schéma régional d'organisation médico-sociale 2013-2017 ;
- VU** l'arrêté du Directeur général de l'Agence régionale de santé Ile-de-France en date du 4 novembre 2016 établissant le PRIAC 2016-2020 pour la région Ile-de-France ;
- VU** l'arrêté n° 91-743 du 15 mai 1991 du Président du Conseil général du Val-de-Marne autorisant l'association « AREPA » à créer à Mandres-les-Roses (94520) une Maison d'accueil pour personnes âgées dépendantes (MAPAD) ;
- VU** l'arrêté n° 91-2365 du 4 juin 1991 du Préfet du Val-de-Marne autorisant l'association « AREPA » à créer une Section de cure médicale de 46 places à la Maison d'accueil pour personnes âgées dépendantes (MAPAD), sise à Mandres-les-Roses (94520) ;
- VU** l'arrêté n° 2002/3205 du 16 août 2002 du Préfet du Val-de-Marne autorisant l'association « AREPA » à transformer la Maison d'accueil pour personnes âgées dépendantes (MAPAD) « Verdi », sise 2 rue de la Croix Rouge à Mandres-les-Roses (94520), d'une capacité totale de 80 places (77 places d'hébergement permanent et 3 places d'accueil de jour), en Établissement d'hébergement pour personnes âgées dépendantes (EHPAD) ;

**VU** l'arrêté n° 2017-272 du 24 août 2017 du Directeur général de l'Agence régionale de santé Ile-de-France et du Président du Conseil départemental du Val-de-Marne portant cession d'autorisation et modification de capacité de l'établissement d'hébergement pour personnes âgées dépendantes « Verdi », d'une capacité totale de 77 places d'hébergement permanent ;

**VU** le courrier conjoint du 25 août 2015 de la Délégation départementale du Val-de-Marne de l'Agence régionale de santé Ile-de-France et du Conseil départemental du Val-de-Marne approuvant la demande d'extension de 4 places d'hébergement permanent du gestionnaire de l'EHPAD « Verdi » ;

**CONSIDERANT** que le projet satisfait aux règles d'organisation et de fonctionnement prévues par le Code de l'action sociale et des familles ;

**CONSIDERANT** que le financement de ces 4 places nouvelles d'hébergement permanent sera déterminé dans la limite de la dotation régionale limitative et conformément à la réglementation sur la tarification des établissements et services médico-sociaux en vigueur lors de l'ouverture, sous condition d'installation des places ;

## **ARRETEMENT**

### **ARTICLE 1<sup>er</sup>** :

L'autorisation d'extension de 4 places d'hébergement permanent de l'établissement d'hébergement pour personnes âgées dépendantes (EHPAD) « Verdi », sis 2 rue de la Croix Rouge à Mandres-les-Roses (94520), est accordée à l'association « ARPAVIE », sise 8 rue Rouget de Lisle à Issy-les-Moulineaux (92130).

### **ARTICLE 2** :

La capacité totale de l'établissement est fixée à 81 places d'hébergement permanent.

### **ARTICLE 3** :

Cette structure est répertoriée dans le Fichier national des établissements sanitaires et sociaux (FINESS) de la façon suivante :

N° FINESS de l'établissement : 94 081 474 2  
Code catégorie : 500

Code discipline : 924  
Code fonctionnement (type d'activité) : 11  
Code clientèle : 711  
Capacité : 81

N° FINESS du gestionnaire : 92 003 018 6  
Code statut : 60

**ARTICLE 4 :**

L'établissement est habilité à recevoir des bénéficiaires à l'Aide Sociale pour la totalité de sa capacité.

**ARTICLE 5 :**

La présente autorisation est caduque si elle n'a pas reçu de commencement d'exécution dans un délai de trois ans à compter de sa notification conformément aux dispositions des articles L313-1 et D313-7-2 du Code de l'action sociale et des familles.

**ARTICLE 6 :**

Tout changement important dans l'activité, l'installation, l'organisation, la direction ou le fonctionnement de l'établissement ou du service doit être porté à la connaissance des autorités compétentes.

**ARTICLE 7 :**

Un recours contre le présent arrêté peut être formé devant le tribunal administratif compétent dans un délai de deux mois à compter de sa notification.

**ARTICLE 8 :**

Le Délégué départemental du Val-de-Marne et le Président du Conseil départemental du Val-de-Marne sont chargés, chacun en ce qui le concerne, de l'exécution du présent arrêté qui sera notifié au demandeur, publié aux recueils des actes administratifs de la Région Ile-de-France et du Département du Val-de-Marne.

Fait à Paris, le 03 janvier 2018

Le  
De Le Directeur général  
de l'Agence régionale de santé  
II Ile-de-France

Pour le Président du Conseil départemental  
du Val-de-Marne, et par délégation,  
la Vice-Présidente

**Signé**

Christophe DEVYS

**Signé**

Brigitte JEANVOINE



**Direction départementale des finances publiques du Val-de-Marne**  
**CENTRE DES FINANCES PUBLIQUES DE VITRY SUR SEINE**  
**81/83 RUE CAMILLE GROULT 94408 VITRY SUR SEINE CEDEX**

**DÉLÉGATION DE SIGNATURE DU RESPONSABLE DE LA TRÉSORERIE DE VITRY SUR SEINE  
MUNICIPALE**

Le comptable, responsable de la trésorerie de Vitry sur Seine Municipale

Vu le décret n° 2008-309 du 3 avril 2008 portant diverses dispositions relatives à la direction générale des finances publiques ;

Vu le décret n° 2009-707 du 16 juin 2009 relatif aux services déconcentrés de la direction générale des finances publiques ;

Vu le décret n° 2012-1246 du 7 novembre 2012 relatif à la gestion budgétaire et comptable publique, et notamment son article 16 ;

Vu le livre des procédures fiscales, notamment son article L. 257 A ;

Arrête :

**Article 1<sup>er</sup>**

Délégation de signature est donnée à M. Bertrand DUTREUIL, Inspecteur divisionnaire des Finances publiques, adjoint à la comptable chargée de la trésorerie de Vitry sur Seine Municipale, à l'effet de signer au nom et sous la responsabilité de la comptable soussignée,

a) les décisions relatives aux demandes de délai de paiement, le délai accordé ne pouvant excéder 12 mois et porter sur une somme supérieure à 5 000 € ;

b) l'ensemble des actes relatifs au recouvrement, et notamment les actes de poursuites et les déclarations de créances ainsi que pour ester en justice ;

c) tous actes d'administration et de gestion du service.

**Article 2**

Le présent arrêté sera publié au recueil des actes administratifs de la Préfecture du Val-de-Marne.

A Vitry sur Seine, le 27 février 2018.  
Le comptable,

Maryse BALDACHINO  
Administratrice des Finances publiques adjointe  
Cheffe de service comptable des Finances publiques



PRÉFET DU VAL DE MARNE

La direction régionale des entreprises,  
de la concurrence, de la consommation,  
du travail, et de l'emploi

**Arrêté n° 2018-27**  
portant subdélégation de signature de Madame Corinne CHERUBINI  
directrice régionale des entreprises, de la concurrence, de la consommation,  
du travail et de l'emploi d'Ile-de-France

- Vu** le code du commerce ;
- Vu** le code de la santé publique ;
- Vu** le code du tourisme ;
- Vu** le code du travail ;
- Vu** la loi n° 82-213 du 2 mars 1982 relative aux droits et libertés des communes, des départements et des régions, modifiée ;
- Vu** la loi d'orientation n° 92-125 du 6 février 1992 modifiée relative à l'administration territoriale de la République, notamment ses articles 4 et 6 ;
- Vu** le décret n° 97-34 du 15 janvier 1997 relatif à la déconcentration des décisions administratives individuelles ;
- Vu** le décret n° 2009-360 du 31 mars 2009 relatif aux emplois de direction de l'administration territoriale de l'Etat
- Vu** le décret n° 2009-1377 du 10 novembre 2009 relatif à l'organisation et aux missions des directions régionales des entreprises, de la concurrence, de la consommation, du travail et de l'emploi ;
- Vu** le décret n°2001-387 du 3 mai 2001 relatif au contrôle des instruments de mesure ;
- Vu** le décret n° 2004-374 du 29 avril 2004 modifié relatif aux pouvoirs des préfets, à l'organisation et à l'action des services de l'Etat dans les régions et départements ;
- Vu** le décret n°2010-146 du 16 février 2010 modifiant le décret n° 2004-374 du 29 avril 2004 relatif aux pouvoirs des préfets, à l'organisation et à l'action des services de l'Etat dans les régions et départements ;
- Vu** le décret n° 2010-687 du 24 juin 2010 relatif à l'organisation et à l'action des services de l'état dans la région et les départements d'Ile de France ;
- Vu** le décret n°2015-1689 du 17 décembre 2015 portant diverses mesures d'organisation et de fonctionnement dans les régions de l'administration territoriale de l'Etat et de commissions administratives ;
- Vu** le décret du 24 février 2017, portant nomination de Monsieur Laurent PREVOST en qualité de Préfet du Val-de-Marne;



**Vu** l'arrêté interministériel du 29 août 2016 nommant Madame Corinne CHERUBINI, directrice régionale des entreprises, de la concurrence, de la consommation, du travail et de l'emploi d'Ile-de-France à compter du 5 septembre 2016 ;

**Vu** l'arrêté préfectoral n°2017/817 du 13 mars 2017 par lequel le Préfet du Val-de-Marne délègue sa signature à Madame Corinne CHERUBINI, directrice régionale des entreprises, de la concurrence de la consommation, du travail et de l'emploi d'Ile-de-France, modifié par l'arrêté préfectoral 2018/290 du 29 janvier 2018

**Vu** l'arrêté interministériel en date du 16 août 2016 nommant Monsieur Didier TILLET, directeur régional adjoint, responsable de l'unité départementale du Val-de-Marne à compter du 20 septembre 2016 ;

## ARRETE

### Article 1<sup>er</sup>

Subdélégation de signature est donnée à M. Didier TILLET, directeur régional adjoint, responsable de l'unité départementale du Val-de-Marne, à l'effet de signer, les décisions, actes administratifs et correspondances concernant les attributions de la direction régionale des entreprises, de la concurrence, de la consommation, du travail et de l'emploi (DIRECCTE) de la région Ile-de-France dans les domaines suivants relevant de la compétence du préfet du Val-de-Marne :

	<b>Nature du pouvoir</b>	<b>Référence réglementaire</b>
<b>Salaires &amp; conseillers des salariés</b>	Etablissement du tableau des temps nécessaires à l'exécution des travaux des travailleurs à domicile	article L7422-2 CT
	Fixation du salaire horaire minimum et des frais d'atelier ou accessoires des travailleurs à domicile	articles L7422-6 et L7422-11 CT
	Fixation de la valeur des avantages et prestations en nature entrant dans le calcul de l'indemnité de congés payés	article L3141-23 CT
	Décisions relatives au remboursement à l'employeur de l'allocation complémentaire servie aux salariés bénéficiant de la rémunération mensuelle minimale	articles L3232-7 et 8, R3232-3 et 4 CT
	Décisions relatives au paiement direct aux salariés de l'allocation complémentaire servie aux salariés bénéficiant de la rémunération mensuelle minimale	articles L3232-7 et 8, R3232-6 CT
	Arrêté fixant la liste des conseillers des salariés	Articles D1232-4 et 5 CT
	Décisions en matière de remboursement des frais de déplacement (réels ou forfaitaires) exposés par les conseillers du salarié	articles D1232-7 et 8 CT
	Décisions en matière de remboursement aux employeurs des salaires maintenus aux conseillers du salarié pour l'exercice de leur mission.	article L1232-11 CT
	Agrément des contrôleurs des caisses de congés payés	article D3141-11 CT
	Extension des avenants de salaires en agriculture au niveau départemental	Article D 2261-6 du CT

	<b>Nature du pouvoir</b>	<b>Référence réglementaire</b>
<b>Jeunes de moins de 18 ans</b>	Délivrance, renouvellement, suspension, retrait de l'agrément des cafés et brasseries pour employer ou recevoir en stage des jeunes de 16 à 18 ans suivant une formation en alternance	article L4153-6, R4153-8 et R4153-12 du CT, article L2336-4 du code de la santé publique
	Délivrance, retrait des autorisations individuelles d'emploi des enfants dans les spectacles, les professions ambulantes et comme mannequins dans la publicité et la mode	article L7124-1 du CT
	Délivrance, renouvellement, retrait, suspension l'agrément de l'agence de mannequins lui permettant d'engager des enfants	articles L7124-5 et R 7124-1 du CT
	Fixation de la répartition de la rémunération perçue par l'enfant, employé dans les spectacles, les professions ambulantes ou comme mannequin dans la publicité et la mode, entre ses représentants légaux et le pécule ; autorisation de prélèvement	article L7124-9 du CT
<b>Hébergement collectif</b>	Accusé de réception de la déclaration par un employeur de l'affectation d'un local à l'hébergement, mises en demeures et décision de fermeture concernant ce local	articles 1, 5, 6 et 7 de la loi n° 73-548 du 27 juin 1973 sur l'hébergement collectif
<b>Conciliation</b>	Procédure de conciliation	articles L2522-4 et R2522-1 à R2522-21 du CT
<b>CISSCT</b>	Mise en place d'un CISSCT dans le périmètre d'un plan de prévention des risques technologiques (décision de mise en place, invitation des membres)	articles L4524-1 et R4524-1 à 9 CT
<b>Apprentissage alternance</b>	Décision d'opposition à l'engagement d'apprentis et à la poursuite des contrats en cours	articles L6223-1 et L6225-1 à L6225-3, R6223-16 et R6225-4 à 6225-8 CT
	Délivrance d'agrément de maître d'apprentissage pour les personnes morales de droit public	loi 92-675 du 17/07/92 et décret 92-1258 du 30/11/92
	Décision d'attribution de retrait d'agrément aux personnes de droit public pour l'engagement d'apprentis	loi 92-675 du 17/07/92 et décret 92-1258 du 30/11/92
<b>Main d'œuvre étrangère</b>	Autorisations de travail	articles L5221-2 et L5221-11 du CT et R 5221-1 à R 5221-50 du CT
	Visa de la convention de stage d'un étranger	articles R313-10-1 à R313-10-4 du CESEDA

	Nature du pouvoir	Référence réglementaire
<b>Placement au pair</b>	Autorisation de placement au pair de stagiaires "aides familiales"	accord européen du 21/11/99 circulaire 90,20 du 23/01/99
<b>Aide aux salariés placés en activité partielle</b>	Attribution de l'allocation d'activité partielle	articles L5122-1, R5122-1 à R5122-19 CT
	Accord préalable d'autorisation d'activité partielle	articles L5122-1, R5122-2 à R5122-4 CT
<b>Emploi</b>	Convention conclue avec des entreprises de – de 300 salariés pour faire procéder à étude de situation en terme d'égalité professionnelle	article R1143-1 CT D1143-2 et suivants du CT
	Conventions FNE, notamment: d'allocation temporaire dégressive, d'allocation spéciale, de congé de conversion, de cellule de reclassement, de formation et d'adaptation, cessation d'activité de certains travailleurs salariés	articles L5111-1 à 3, L5123-1 à 4, L1233-1-3-4, R5112-11, et L 5124-1, R5123-3 et R5111-1 et 2, circulaires DGEFP 2004-004 du 30/06/04 et 2008-09 du 19/06/08, R 5123-1 à 41
	Décision d'agrément des accords et conventions d'aide à l'adaptation des salariés aux évolutions de l'emploi	articles L5121-3 et 5 et R5121-14 à 18
	Convention d'appui à l'élaboration d'un plan de gestion prévisionnelle de l'emploi et des compétences pour préparer les entreprises à la GPEC	articles L5121-3, D5121-4 R5121-14 et 15 du CT
	Convention d'engagement de développement de l'emploi et des compétences	articles L5121-1, L5121-2, D.5121-1 à D5121-3
	Décisions d'opposition à la qualification d'emplois menacés prévue aux articles L2242-16 et 2242-17CT	articles L2242-16 et 17 ; D2241-3 et D2241-4 CT
	Notification d'assujettissement à l'obligation d'une convention de revitalisation	Articles L1233-84 à L1233-89, D1233-37, D1233-38 et D1233-45 et 46 du CT
	Dispositif «Nouvel Accompagnement à la création et à la reprise d'entreprise»(NACRE).	Articles L5141-2 à L5141-6, R5141-1 à R5141-34 du CT, circulaire DGEFP 2008-09 du 19/06/08
	Décisions d'admission, de prolongation, de suspension ou de suppression relatives au bénéfice du dispositif de la garantie jeunes	Articles R. 5131-16 à R.5131-18 du CT
	Agrément de reconnaissance de la qualité de société coopérative ouvrière et de production (SCOP)	Loi n° 47-1775 du 19/09/47, loi 78-763 du 19/07/78, loi n° 92-643 du 13/07/92, décret n° 87-276 du 16/04/87, décret du 10/02/02, circulaire LOI n° 2014-856 du 31 juillet 2014
	Attribution, extension, renouvellement, et retrait d'agrément des entreprises solidaires	R3332-21-3 du CT
	Dispositifs locaux d'accompagnement	circulaires DGEFP 2002-53 du 10/12/02 et 2003-04 du 04/03/03 ; décret 2016-1103 du 1/09/2016
Convention de promotion de l'emploi	Circulaire DGEFP n° 97-08- du 25/04/1997	

	<b>Nature du pouvoir</b>	<b>Référence réglementaire</b>
<b>Emploi</b>	Attribution, extension, renouvellement, retrait d'agrément d'une association ou d'une entreprise de services à la personne	articles L7232-1 et suivants CT ; D 31266-1 du CASF
	Toutes décisions relatives aux conventions de promotion de l'Emploi incluant les accompagnements des contrats en alternance pour les GEIQ	articles D- 6325-24 du CT, circulaire DGEFP 97-08 du 25/04/97
	Conventions relatives à l'insertion par l'activité économique	articles R5132-1 à 6 ; D 5132-10-1, R5132-10-6 à R5132-10-11, D5132-26, R 5132-27 à R5131-43, R5132-44 à 47 du CT. Instruction DGEFP n° 2014-2 du 2 février 2014
	Attribution, extension, renouvellement et retrait des agréments « ESUS »	articles L3332-17-1 et R3332-21-3 du CT
<b>Garanties de ressources des travailleurs privés d'emploi</b>	Exclusion ou réduction temporaire ou définitive du revenu de remplacement	articles L5426-2 à L5426-9 du CT
<b>Repos dominical</b>	dérogations	Article L3132-20 et suivants du CT
<b>Formation professionnelle et certification</b>	Remboursement des rémunérations perçues par les stagiaires AFPA abandonnant, sans motif valable, leur stage de formation	articles R6341-45 à R6341-48 CT
	Détermination du montant des rémunérations dues aux stagiaires de la formation professionnelle	article R 63-41-37 du CT
	Détermination du montant des frais de transport à rembourser aux stagiaires	articles R6341-49 à R6341-53 du CT, article 5 du décret n° 88-368 du 15/04/88 modifié par le décret n° 89-46 du 26/01/89, arrêté du 10/04/89.
<b>Obligation d'emploi des Travailleurs en situation de handicap</b>	Sanction administrative pour non respect de l'obligation d'emploi	articles L5212-12 CT et R5212-31 CT
	Agrément des accords de groupe, d'entreprise ou d'établissement en faveur des travailleurs en situation de handicap	articles L5212-8 et R5212-12 - 15 CT
<b>Travailleurs en situation de handicap</b>	Subvention d'installation d'un travailleur en situation de handicap	articles R5213-52, D5213-54 à D5213-61 CT
	Aides financières en faveur de l'insertion en milieu ordinaire de travail des travailleurs en situation de handicap	articles L5213-10 et R5213-32 à R5213-38 CT
	Aide aux postes des entreprises adaptées	articles R5213-76 du CT
	Prime pour l'embauche d'un travailleur handicapé en contrat d'apprentissage	articles L.6222-38, R6222-55 à 6222-58 du CT – arrêté du 15/03/78

## **Article 2**

En cas d'absence ou d'empêchement de M. Didier TILLET, la subdélégation de signature sera exercée par :

- Mme Agnès DUMONS, adjointe au responsable de l'Unité départementale du Val-de-Marne, Secrétaire générale de l'Unité départementale du Val-de-Marne ;
- M. Éric JANY, adjoint au responsable de l'Unité départementale du Val-de-Marne, responsable du pôle "Travail" ;
- M. Nicolas REMEUR, adjoint au responsable de l'Unité départementale du Val-de-Marne, responsable du pôle "emploi et développement économique" ;

Et dans la limite de leurs attributions, par :

- Mme Larissa DARRACQ, adjointe au responsable du pôle "Travail";
- Mme Virginie RUE, adjointe au responsable du pôle "Entreprise, Emploi, Économie";
- M. Jean-Noël PIGOT, responsable du service "Insertion des publics en difficultés";
- Mme Peggy TRONY, responsable du service "mutations de l'emploi et des compétences, accompagnement des entreprises",
- M. Grégory BONNET, responsable de la section centrale travail.

## **Article 3**

Dans le domaine de la main d'œuvre Etrangère, autorisation de travail, visa de la convention de stage d'un étranger, en cas d'absence ou d'empêchement de M. Didier TILLET, la subdélégation de signature sera exercée par :

- Mme Ismerie L'HOSTIS, cheffe du service de la main d'œuvre étrangère.

## **Article 4**

Subdélégation de signature est donnée à M. Dominique BONNAFOUS, directeur régional adjoint, chef du Pôle concurrence, consommation, répression des fraudes et métrologie (Pôle C), et à Mme Nathalie CAUVIN, cheffe du service métrologie, et à M. Christian BELNY, chef de l'unité opérationnelle, à l'effet de signer, les décisions, actes administratifs et correspondances concernant les attributions de la direction régionale des entreprises, de la concurrence, de la consommation, du travail et de l'emploi (DIRECCTE) de la région Ile-de-France dans les domaines suivants relevant de la compétence du préfet du Val-de-Marne :

	<b>Nature du pouvoir</b>	<b>Référence réglementaire</b>
<b>Métrologie légale</b>	attribution, suspension ou retrait de marque d'identification aux fabricants, réparateurs et installateurs d'instruments de mesure et aux organismes agréés	décret 2001-387 du 03/05/01 article 37 et arrêté du 31/12/01 article 45
	approbation, suspension ou retrait d'approbation des systèmes d'assurance de la qualité des fabricants, réparateurs et installateurs des instruments de mesure(en cas d'absence d'organisme désigné)	articles 18 et 23 décret 2001-387 du 03/05/01
	injonctions aux installateurs d'instruments de mesure	article 26 décret 2001-387 du 03/05/01
	délivrance, suspension ou retrait d'agrément, mise en demeure des organismes agréés	article 37 du décret 2001-387 du 03/05/01, article 43 arrêté du 31/12/01, arrêtés du 01/10/81 et du 07/07/04
<b>Métrologie légale</b>	dérogations aux dispositions réglementaires normalement applicables aux instruments de mesure	article 41 décret 2007-0387 du 03/05/01
	aménagement ou retrait des dispenses de vérification périodique et de vérification après réparation ou modification accordées aux détenteurs d'instruments de mesure	article 62,3 arrêté du 31/12/01
	aménagements aux dispositions de vérification de moyens d'essais	article 5 décret du 03/05/01 et article 3 arrêté du 31/12/01

### **Article 5**

Sont exclus de la délégation consentie aux articles 1 et 3 du présent arrêté :

- les correspondances aux cabinets du Président de la République, du Premier Ministre, des ministres, des ministres délégués et secrétaires d'Etat, au président du Conseil régional, au président du Conseil départemental, aux maires et aux présidents d'établissements Publics territoriaux.
- les réponses aux interventions des parlementaires, du président du Conseil régional, du président du Conseil départemental, des maires et des présidents d'établissements Publics territoriaux.
- les mémoires et pièces relatives aux procédures contentieuses à l'exception des mémoires et pièces relatives aux procédures contentieuses relevant du domaine de la main d'œuvre étrangère, les compétences propres exercées par la directrice régionale des entreprises, de la concurrence, de la consommation, du travail et de l'emploi en matière d'accompagnement des restructurations d'entreprises et d'inspection de la législation du travail, de mesures de police administrative prises en application du code du commerce et du code de la consommation par les agents de la direction générale de la concurrence, de la consommation et de la répression des fraudes, sous son autorité et de sanctions administratives prononcées en application des mêmes codes et en matière de métrologie légale, ainsi que dans les cas de procédures d'urgence prévues au livre V du code de justice administrative ;

### **Article 6**

Une copie de cette décision de subdélégation sera adressée au préfet du Val-de-Marne.

### **Article 7**

L'arrêté n° 2018-13 du 2 février 2018, portant subdélégation de signature à M. Didier TILLET, responsable de l'unité départementale du Val-de-Marne, est abrogé.

### **Article 8**

La directrice régionale des entreprises, de la concurrence, de la consommation, du travail et de l'emploi d'Ile-de-France, et les subdélégués mentionnés ci-dessus, sont chargés, chacun en ce qui le concerne, de l'exécution du présent arrêté qui sera publié aux recueils des actes administratifs de la préfecture de la région et de la préfecture du département du Val-de-Marne.

Fait à Aubervilliers, le 1er mars 2018

Pour le préfet et par délégation,  
La directrice régionale des entreprises, de la concurrence, de la consommation, du travail et de l'emploi d'Ile-de-France

« signé »

Corinne CHERUBINI



PRÉFET DU VAL-DE-MARNE

**DIRECTION RÉGIONALE DES ENTREPRISES,  
DE LA CONCURRENCE, DE LA CONSOMMATION,  
DU TRAVAIL ET DE L'EMPLOI D' ILE-DE-FRANCE**  
UNITÉ DÉPARTEMENTALE DU VAL-DE-MARNE

Courriel : [idf-ut94.sap@direccte.gouv.fr](mailto:idf-ut94.sap@direccte.gouv.fr)

**Récépissé n° 2018 / 767 de déclaration  
d'un organisme de services à la personne  
enregistré sous le N° SAP837547900**

**Siret 837547900 00014**

Vu le code du travail et notamment les articles L.7231-1 à L.7233-2, R.7232-16 à R.7232-22, D.7231-1 et D.7233-1 à D.7233-5;

**Le préfet du Val-de-Marne**

**Constate :**

Qu'une déclaration d'activités de services à la personne a été déposée auprès de la DIRECCTE - unité départementale du Val-de-Marne le 1<sup>er</sup> mars 2018 par Monsieur Antonio LUCAS en qualité de responsable, pour l'organisme ALSAD dont l'établissement principal est situé 8 Rue de l'Avenir 94360 BRY SUR MARNE et enregistré sous le N° SAP837547900 pour les activités suivantes :

**Activités relevant uniquement de la déclaration (mode prestataire) :**

- Entretien de la maison et travaux ménagers
- Petits travaux de jardinage
- Travaux de petit bricolage
- Garde d'enfant de plus de 3 ans à domicile
- Préparation de repas à domicile (inclus le temps passé aux courses)
- Livraison de repas à domicile.
- Collecte et livraison à domicile de linge repassé
- Livraison de courses à domicile
- Assistance informatique à domicile
- Maintenance et vigilance temporaires à domicile de la résidence principale et secondaire
- Assistance administrative à domicile
- Accompagnement des enfants de plus de 3 ans, en dehors de leur domicile
- Prestation de conduite du véhicule personnel des personnes qui ont besoin d'une aide temporaire (hors PA/PH et pathologies chroniques)

Toute modification concernant les activités exercées devra faire l'objet d'une déclaration modificative préalable.



Sous réserve d'être exercées à titre exclusif (ou sous réserve d'une comptabilité séparée pour les personnes morales dispensées de cette condition), ces activités ouvrent droit au bénéfice des dispositions des articles L.7233-2 du code du travail et L.241-10 du code de la sécurité sociale dans les conditions prévues par ces articles.

Les effets de la déclaration courent à compter du jour du dépôt de la déclaration sous réserve des dispositions de l'article R.7232-18 du code du travail.

Le présent récépissé n'est pas limité dans le temps.

L'enregistrement de la déclaration peut être retiré dans les conditions fixées aux articles R.7232-20 à R.7232-22 du code du travail.

Le présent récépissé qui prend effet le 1<sup>er</sup> mars 2018, sera publié au recueil des actes administratifs de la préfecture.

Fait à Créteil, le 05 mars 2018

Pour le Préfet et par délégation  
du Directeur régional  
des entreprises, de la concurrence,  
de la consommation, du travail  
et de l'emploi d'Ile-de-France,  
la responsable du service Mutation  
de l'Emploi et des Compétences,  
Accompagnement des Entreprises

Peggy TRONY



Liberté • Égalité • Fraternité

RÉPUBLIQUE FRANÇAISE

PRÉFET DU VAL-DE-MARNE

**DIRECTION RÉGIONALE DES ENTREPRISES,  
DE LA CONCURRENCE, DE LA CONSOMMATION,  
DU TRAVAIL ET DE L'EMPLOI D' ILE-DE-FRANCE  
UNITÉ DÉPARTEMENTALE DU VAL-DE-MARNE**

Courriel : [idf-ut94.sap@direccte.gouv.fr](mailto:idf-ut94.sap@direccte.gouv.fr)

**Récépissé n° 2018 / 768 de déclaration  
d'un organisme de services à la personne  
enregistré sous le N° SAP837490119  
Siret 837490119 00018**

Vu le code du travail et notamment les articles L.7231-1 à L.7233-2, R.7232-16 à R.7232-22, D.7231-1 et D.7233-1 à D.7233-5;

**Le préfet du Val-de-Marne**

**Constate :**

Qu'une déclaration d'activités de services à la personne a été déposée auprès de la DIRECCTE - unité départementale du Val-de-Marne le 28 février 2018 par Mademoiselle YIXIN AU en qualité de responsable, pour l'organisme YIXIN AU dont l'établissement principal est situé 29 grande rue Charles de Gaulle 94130 NOGENT SUR MARNE et enregistré sous le N° SAP837490119 pour les activités suivantes :

**Activités relevant uniquement de la déclaration (mode prestataire) :**

- Garde d'enfant de plus de 3 ans à domicile
- Accompagnement des enfants de plus de 3 ans, en dehors de leur domicile

Toute modification concernant les activités exercées devra faire l'objet d'une déclaration modificative préalable.

Sous réserve d'être exercées à titre exclusif (ou sous réserve d'une comptabilité séparée pour les personnes morales dispensées de cette condition), ces activités ouvrent droit au bénéfice des dispositions des articles L.7233-2 du code du travail et L.241-10 du code de la sécurité sociale dans les conditions prévues par ces articles.

Les effets de la déclaration courent à compter du jour du dépôt de la déclaration sous réserve des dispositions de l'article R.7232-18 du code du travail.

Le présent récépissé n'est pas limité dans le temps.

L'enregistrement de la déclaration peut être retiré dans les conditions fixées aux articles R.7232-20 à R.7232-22 du code du travail.

Le présent récépissé qui prend effet le 28 février 2018, sera publié au recueil des actes administratifs de la préfecture.

Fait à Créteil, le 05 mars 2018

Pour le Préfet et par délégation  
du Directeur régional  
des entreprises, de la concurrence,  
de la consommation, du travail  
et de l'emploi d'Ile-de-France,  
la responsable du service Mutation  
de l'Emploi et des Compétences,  
Accompagnement des Entreprises

Peggy TRONY



Liberté • Égalité • Fraternité

RÉPUBLIQUE FRANÇAISE

PRÉFET DU VAL-DE-MARNE

**DIRECTION RÉGIONALE DES ENTREPRISES,  
DE LA CONCURRENCE, DE LA CONSOMMATION,  
DU TRAVAIL ET DE L'EMPLOI D' ILE-DE-FRANCE**  
UNITÉ DÉPARTEMENTALE DU VAL-DE-MARNE

Courriel : [idf-ut94.sap@direccte.gouv.fr](mailto:idf-ut94.sap@direccte.gouv.fr)

**Récépissé n° 2018 / 769 de déclaration  
d'un organisme de services à la personne  
enregistré sous le N° SAP832760912**

**Siret 832760912 00010**

Vu le code du travail et notamment les articles L.7231-1 à L.7233-2, R.7232-16 à R.7232-22, D.7231-1 et D.7233-1 à D.7233-5;

**Le préfet du Val-de-Marne**

**Constate :**

Qu'une déclaration d'activités de services à la personne a été déposée auprès de la DIRECCTE - unité départementale du Val-de-Marne le 27 février 2018 par Madame Sophie CHARLOT en qualité de responsable pour l'organisme CHARLOT SOPHIE dont l'établissement principal est situé 15 Villa Demand 94250 GENTILLY et enregistré sous le N° SAP832760912 pour les activités suivantes :

**Activités relevant uniquement de la déclaration (mode prestataire) :**

- Soutien scolaire ou cours à domicile

Toute modification concernant les activités exercées devra faire l'objet d'une déclaration modificative préalable.

Sous réserve d'être exercées à titre exclusif (ou sous réserve d'une comptabilité séparée pour les personnes morales dispensées de cette condition), ces activités ouvrent droit au bénéfice des dispositions des articles L.7233-2 du code du travail et L.241-10 du code de la sécurité sociale dans les conditions prévues par ces articles.

Les effets de la déclaration courent à compter du jour du dépôt de la déclaration sous réserve des dispositions de l'article R.7232-18 du code du travail.

Le présent récépissé n'est pas limité dans le temps.

L'enregistrement de la déclaration peut être retiré dans les conditions fixées aux articles R.7232-20 à R.7232-22 du code du travail.

Le présent récépissé qui prend effet le 27 février 2018, sera publié au recueil des actes administratifs de la préfecture.

Fait à Créteil, le 05 mars 2018

Pour le Préfet et par délégation  
du Directeur régional  
des entreprises, de la concurrence,  
de la consommation, du travail  
et de l'emploi d'Ile-de-France,  
la responsable du service Mutation  
de l'Emploi et des Compétences,  
Accompagnement des Entreprises

Peggy TRONY



Liberté • Égalité • Fraternité

RÉPUBLIQUE FRANÇAISE

PRÉFET DU VAL-DE-MARNE

**DIRECTION RÉGIONALE DES ENTREPRISES,  
DE LA CONCURRENCE, DE LA CONSOMMATION,  
DU TRAVAIL ET DE L'EMPLOI D' ILE-DE-FRANCE  
UNITÉ DÉPARTEMENTALE DU VAL-DE-MARNE**

Courriel : [idf-ut94.sap@direccte.gouv.fr](mailto:idf-ut94.sap@direccte.gouv.fr)

**Récépissé n°2018 / 770 de déclaration  
d'un organisme de services à la personne  
enregistré sous le N° SAP834507725  
Siret 834507725 00010**

Vu le code du travail et notamment les articles L.7231-1 à L.7233-2, R.7232-16 à R.7232-22, D.7231-1 et D.7233-1 à D.7233-5;

**Le préfet du Val-de-Marne**

**Constate :**

Qu'une déclaration d'activités de services à la personne a été déposée auprès de la DIRECCTE - unité départementale du Val-de-Marne le 26 février 2018 par Monsieur Sébastien THEUREL en qualité de responsable, pour l'organisme THEUREL SEBASTIEN dont l'établissement principal est situé 5 rue de Turin 94700 MAISONS ALFORT et enregistré sous le N° SAP834507725 pour les activités suivantes :

**Activités relevant uniquement de la déclaration (mode prestataire) :**

- Soutien scolaire ou cours à domicile

Toute modification concernant les activités exercées devra faire l'objet d'une déclaration modificative préalable.

Sous réserve d'être exercées à titre exclusif (ou sous réserve d'une comptabilité séparée pour les personnes morales dispensées de cette condition), ces activités ouvrent droit au bénéfice des dispositions des articles L.7233-2 du code du travail et L.241-10 du code de la sécurité sociale dans les conditions prévues par ces articles.

Les effets de la déclaration courent à compter du jour du dépôt de la déclaration sous réserve des dispositions de l'article R.7232-18 du code du travail.

Le présent récépissé n'est pas limité dans le temps.

L'enregistrement de la déclaration peut être retiré dans les conditions fixées aux articles R.7232-20 à R.7232-22 du code du travail.

Le présent récépissé qui prend effet le 26 février 2018, sera publié au recueil des actes administratifs de la préfecture.

Fait à Créteil, le 05 mars 2018

Pour le Préfet et par délégation  
du Directeur régional  
des entreprises, de la concurrence,  
de la consommation, du travail  
et de l'emploi d'Ile-de-France,  
la responsable du service Mutation  
de l'Emploi et des Compétences,  
Accompagnement des Entreprises

Peggy TRONY



PRÉFET DU VAL-DE-MARNE

*DIRECTION RÉGIONALE DES ENTREPRISES,  
DE LA CONCURRENCE, DE LA CONSOMMATION,  
DU TRAVAIL ET DE L'EMPLOI D' ILE-DE-FRANCE  
UNITÉ DÉPARTEMENTALE DU VAL-DE-MARNE*

*Courriel : idf-ut94.sap@direccte.gouv.fr*

**Récépissé n° 2018 / 771 de déclaration  
d'un organisme de services à la personne  
enregistré sous le N° SAP835047200**

**Siret 835047200 00018**

Vu le code du travail et notamment les articles L.7231-1 à L.7233-2, R.7232-16 à R.7232-22, D.7231-1 et D.7233-1 à D.7233-5;

**Le préfet du Val-de-Marne**

**Constate :**

Qu'une déclaration d'activités de services à la personne a été déposée auprès de la DIRECCTE - unité départementale du Val-de-Marne le 7 février 2018 par Monsieur JOOMUN Jean-Marc en qualité de responsable, pour l'organisme JEAN-MARC JOOMUN dont l'établissement principal est situé 80 rue Gabriel Péri 94200 IVRY SUR SEINE et enregistré sous le N° SAP835047200 pour les activités suivantes :

**Activités relevant uniquement de la déclaration (mode prestataire) :**

- Entretien de la maison et travaux ménagers
- Petits travaux de jardinage
- Travaux de petit bricolage
- Préparation de repas à domicile (inclus le temps passé aux courses)
- Livraison de courses à domicile

Toute modification concernant les activités exercées devra faire l'objet d'une déclaration modificative préalable.



Sous réserve d'être exercées à titre exclusif (ou sous réserve d'une comptabilité séparée pour les personnes morales dispensées de cette condition), ces activités ouvrent droit au bénéfice des dispositions des articles L.7233-2 du code du travail et L.241-10 du code de la sécurité sociale dans les conditions prévues par ces articles.

Les effets de la déclaration courent à compter du jour du dépôt de la déclaration sous réserve des dispositions de l'article R.7232-18 du code du travail.

Le présent récépissé n'est pas limité dans le temps.

L'enregistrement de la déclaration peut être retiré dans les conditions fixées aux articles R.7232-20 à R.7232-22 du code du travail.

Le présent récépissé, qui prend effet le 07 février 2018, sera publié au recueil des actes administratifs de la préfecture.

Fait à Créteil, le 05 mars 2018

Pour le Préfet et par délégation  
du Directeur régional  
des entreprises, de la concurrence,  
de la consommation, du travail  
et de l'emploi d'Ile-de-France,  
la responsable du service Mutation  
de l'Emploi et des Compétences,  
Accompagnement des Entreprises

Peggy TRONY



PRÉFET DU VAL-DE-MARNE

**DIRECTION RÉGIONALE DES ENTREPRISES,  
DE LA CONCURRENCE, DE LA CONSOMMATION,  
DU TRAVAIL ET DE L'EMPLOI D' ILE-DE-FRANCE**  
UNITÉ DÉPARTEMENTALE DU VAL-DE-MARNE

*Courriel : idf-ut94.sap@direccte.gouv.fr*

**Récépissé n° 2018 / 772 de déclaration  
d'un organisme de services à la personne  
enregistré sous le N° SAP833879091**

**Siret 833879091 00019**

Vu le code du travail et notamment les articles L.7231-1 à L.7233-2, R.7232-16 à R.7232-22, D.7231-1 et D.7233-1 à D.7233-5;

**Le préfet du Val-de-Marne**

**Constate :**

Qu'une déclaration d'activités de services à la personne a été déposée auprès de la DIRECCTE - unité départementale du Val-de-Marne le 18 décembre 2017 par Madame Marilynne JEAN FRANCOIS en qualité de responsable, pour l'organisme MARILYNE JEAN FRANCOIS dont l'établissement principal est situé 23 rue de Toulon 94140 ALFORTVILLE et enregistré sous le N° SAP833879091 pour les activités suivantes :

**Activités relevant uniquement de la déclaration (mode prestataire) :**

- Entretien de la maison et travaux ménagers
- Petits travaux de jardinage
- Garde d'enfant de plus de 3 ans à domicile
- Livraison de repas à domicile.
- Livraison de courses à domicile
- Soins et promenade d'animaux de compagnie pour personnes dépendantes (hors soins vétérinaires et toilettage)
- Maintenance et vigilance temporaires à domicile de la résidence principale et secondaire
- Accompagnement des enfants de plus de 3 ans, en dehors de leur domicile

Toute modification concernant les activités exercées devra faire l'objet d'une déclaration modificative préalable.

Sous réserve d'être exercées à titre exclusif (ou sous réserve d'une comptabilité séparée pour les personnes morales dispensées de cette condition), ces activités ouvrent droit au bénéfice des dispositions des articles L.7233-2 du code du travail et L.241-10 du code de la sécurité sociale dans les conditions prévues par ces articles.

Les effets de la déclaration courent à compter du jour du dépôt de la déclaration sous réserve des dispositions de l'article R.7232-18 du code du travail.

Le présent récépissé n'est pas limité dans le temps.

L'enregistrement de la déclaration peut être retiré dans les conditions fixées aux articles R.7232-20 à R.7232-22 du code du travail.

Le présent récépissé sera publié au recueil des actes administratifs de la préfecture.

Fait à Créteil, le 05 mars 2018

Pour le Préfet et par délégation  
du Directeur régional  
des entreprises, de la concurrence,  
de la consommation, du travail  
et de l'emploi d'Ile-de-France,  
la responsable du service Mutation  
de l'Emploi et des Compétences,  
Accompagnement des Entreprises

Peggy TRONY



PRÉFET DU VAL-DE-MARNE

**DIRECTION RÉGIONALE DES ENTREPRISES,  
DE LA CONCURRENCE, DE LA CONSOMMATION,  
DU TRAVAIL ET DE L'EMPLOI D' ILE-DE-FRANCE**  
UNITÉ DÉPARTEMENTALE DU VAL-DE-MARNE

*Courriel : idf-ut94.sap@direccte.gouv.fr*

**Récépissé n° 2018 / 773 de déclaration  
d'un organisme de services à la personne  
enregistré sous le N° SAP835051996**

**Siret 835051996 00014**

Vu le code du travail et notamment les articles L.7231-1 à L.7233-2, R.7232-16 à R.7232-22, D.7231-1 et D.7233-1 à D.7233-5;

**Le préfet du Val-de-Marne**

**Constate :**

Qu'une déclaration d'activités de services à la personne a été déposée auprès de la DIRECCTE - unité départementale du Val-de-Marne le 5 février 2018 par Monsieur COLIN en qualité de responsable, pour l'organisme JOHN COLIN dont l'établissement principal est situé 5 square Pierre Benoît 94510 LA QUEUE EN BRIE et enregistré sous le N° SAP835051996 pour les activités suivantes :

**Activités relevant uniquement de la déclaration (mode prestataire) :**

- Entretien de la maison et travaux ménagers
- Travaux de petit bricolage
- Livraison de repas à domicile.
- Livraison de courses à domicile
- Soins et promenade d'animaux de compagnie pour personnes dépendantes (hors soins vétérinaires et toilettage)

Toute modification concernant les activités exercées devra faire l'objet d'une déclaration modificative préalable.

Sous réserve d'être exercées à titre exclusif (ou sous réserve d'une comptabilité séparée pour les personnes morales dispensées de cette condition), ces activités ouvrent droit au bénéfice des dispositions des articles L.7233-2 du code du travail et L.241-10 du code de la sécurité sociale dans les conditions prévues par ces articles.

Les effets de la déclaration courent à compter du jour du dépôt de la déclaration sous réserve des dispositions de l'article R.7232-18 du code du travail.

Le présent récépissé n'est pas limité dans le temps.

L'enregistrement de la déclaration peut être retiré dans les conditions fixées aux articles R.7232-20 à R.7232-22 du code du travail.

Le présent récépissé, qui prend effet le 05 février 2018, sera publié au recueil des actes administratifs de la préfecture.

Fait à Créteil, le 05 mars 2018

Pour le Préfet et par délégation  
du Directeur régional  
des entreprises, de la concurrence,  
de la consommation, du travail  
et de l'emploi d'Ile-de-France,  
la responsable du service Mutation  
de l'Emploi et des Compétences,  
Accompagnement des Entreprises

Peggy TRONY



PRÉFET DU VAL-DE-MARNE

**DIRECTION RÉGIONALE DES ENTREPRISES,  
DE LA CONCURRENCE, DE LA CONSOMMATION,  
DU TRAVAIL ET DE L'EMPLOI D' ILE-DE-FRANCE**  
UNITÉ DÉPARTEMENTALE DU VAL-DE-MARNE

*Courriel : idf-ut94.sap@direccte.gouv.fr*

**Récépissé n° 2018 / 774 de déclaration  
d'un organisme de services à la personne  
enregistré sous le N° SAP833082811**

**Siret 833082811 00013**

Vu le code du travail et notamment les articles L.7231-1 à L.7233-2, R.7232-16 à R.7232-22, D.7231-1 et D.7233-1 à D.7233-5;

**Le préfet du Val-de-Marne**

**Constate :**

Qu'une déclaration d'activités de services à la personne a été déposée auprès de la DIRECCTE - unité départementale du Val-de-Marne le 16 février 2018 par Madame FATMA BOUMESHAD en qualité de responsable, pour l'organisme FATMA BOUMESHAD dont l'établissement principal est situé 12, rue de la fraternité 94300 VINCENNES et enregistré sous le N° SAP833082811 pour les activités suivantes :

**Activités relevant uniquement de la déclaration (mode prestataire) :**

- Entretien de la maison et travaux ménagers
- Petits travaux de jardinage
- Garde d'enfant de plus de 3 ans à domicile
- Soutien scolaire ou cours à domicile
- Préparation de repas à domicile (inclus le temps passé aux courses)
- Livraison de repas à domicile.
- Livraison de courses à domicile
- Soins et promenade d'animaux de compagnie pour personnes dépendantes (hors soins vétérinaires et toilettage)

Toute modification concernant les activités exercées devra faire l'objet d'une déclaration modificative préalable.

Sous réserve d'être exercées à titre exclusif (ou sous réserve d'une comptabilité séparée pour les personnes morales dispensées de cette condition), ces activités ouvrent droit au bénéfice des dispositions des articles L.7233-2 du code du travail et L.241-10 du code de la sécurité sociale dans les conditions prévues par ces articles.

Les effets de la déclaration courent à compter du jour du dépôt de la déclaration sous réserve des dispositions de l'article R.7232-18 du code du travail.

Le présent récépissé n'est pas limité dans le temps.

L'enregistrement de la déclaration peut être retiré dans les conditions fixées aux articles R.7232-20 à R.7232-22 du code du travail.

Le présent récépissé, qui prend effet le 16 février 2018, sera publié au recueil des actes administratifs de la préfecture.

Fait à Créteil, le 05 mars 2018

Pour le Préfet et par délégation  
du Directeur régional  
des entreprises, de la concurrence,  
de la consommation, du travail  
et de l'emploi d'Ile-de-France,  
la responsable du service Mutation  
de l'Emploi et des Compétences,  
Accompagnement des Entreprises

Peggy TRONY



Liberté • Égalité • Fraternité

RÉPUBLIQUE FRANÇAISE

PRÉFET DU VAL-DE-MARNE

**DIRECTION RÉGIONALE DES ENTREPRISES,  
DE LA CONCURRENCE, DE LA CONSOMMATION,  
DU TRAVAIL ET DE L'EMPLOI D' ILE-DE-FRANCE  
UNITÉ DÉPARTEMENTALE DU VAL-DE-MARNE**

Courriel : [idf-ut94.sap@direccte.gouv.fr](mailto:idf-ut94.sap@direccte.gouv.fr)

**Récépissé n°2018 / 775 de déclaration modificative  
d'un organisme de services à la personne  
enregistré sous le N° SAP509601084  
Siret 509601084 00023**

Vu le code du travail et notamment les articles L.7231-1 à L.7233-2, R.7232-18 à R.7232-24, D.7231-1 et D.7233-1 à D.7233-5,

**Le préfet de Val-de-Marne**

**Constate**

Qu'une déclaration modificative pour changement de dénomination sociale a été déposée auprès de la DIRECCTE - unité départementale de Val-de-Marne le 28 février 2018, par Madame Chantale THURMES en qualité de gérante, pour l'organisme NATURE'INNOV (SARL) dont l'établissement principal est situé 42 rue Pascal 94230 CACHAN et enregistré sous le N° SAP509601084 pour les activités suivantes :

- Petits travaux de jardinage
- Travaux de petit bricolage

Ces activités seront effectuées en qualité de prestataire

Toute modification concernant les activités exercées devra faire l'objet d'une déclaration modificative préalable.

Sous réserve d'être exercées à titre exclusif (ou sous réserve d'une comptabilité séparée pour les personnes morales dispensées de cette condition), ces activités ouvrent droit au bénéfice des dispositions des articles L. 7233-2 du code du travail et L. 241-10 du code de la sécurité sociale dans les conditions prévues par ces articles.

Les effets de la déclaration courent à compter du jour de la demande de déclaration, conformément à l'article R.7232-20 du code du travail.



Le présent récépissé n'est pas limité dans le temps.

L'enregistrement de la déclaration peut être retiré dans les conditions fixées aux articles R.7232-22 à R.7232-24 du code du travail.

Le présent récépissé qui annule et remplace le récépissé n° 2016 / 915, sera publié au recueil des actes administratifs de la préfecture.

Fait à Créteil, le 05 mars 2018

Pour le Préfet et par délégation  
du Directeur régional  
des entreprises, de la concurrence,  
de la consommation, du travail  
et de l'emploi d'Ile-de-France,  
la responsable du service Mutation  
de l'Emploi et des Compétences,  
Accompagnement des Entreprises

Peggy TRONY



MINISTÈRE DU TRAVAIL

DIRECTION RÉGIONALE DES ENTREPRISES, DE LA CONCURRENCE, DE LA CONSOMMATION,  
DU TRAVAIL, ET DE L'EMPLOI D'ÎLE DE FRANCE

UNITÉ DÉPARTEMENTALE DU VAL DE MARNE

**ARRÊTE N° 2018-788**

**RELATIF A L'ORGANISATION DE L'INSPECTION DU TRAVAIL DANS LE DEPARTEMENT  
DU VAL DE MARNE, PORTANT NOMINATION DES RESPONSABLES D'UNITES DE  
CONTROLE, AFFECTATION DES AGENTS DE CONTROLE, GESTION DES INTERIMS DANS  
LES UNITES DE CONTROLE DEPARTEMENTALES.**

**Le Directeur Régional Adjoint, Directeur de l'unité départementale du Val de Marne**

**Vu** les articles R 8122-1 et suivants du code du travail,

**Vu** les décrets 2008-1503 et 2008-1510 du 30 décembre 2008 relatifs à la fusion des services d'inspection du travail,

**Vu** le décret 2014-359 du 20 mars 2014 relatif à l'organisation du système d'inspection du travail,

**Vu** l'arrêté ministériel du 26 mai 2014 portant création et répartition des unités de contrôle de l'inspection du travail,

**Vu** la décision n° 2017-131 du 18 septembre 2017 de la directrice régionale des entreprises, de la concurrence, de la consommation, du travail et de l'emploi d'Ile de France portant délégation de signature aux responsables des unités départementales,

**Vu** la décision n° 2016-070 du 29 août 2016 de la directrice régionale des entreprises, de la concurrence, de la consommation, du travail et de l'emploi d'Ile de France relative à la localisation et à la délimitation des unités de contrôle et des sections d'inspection du travail de l'unité départementale du Val de Marne,

**DECIDE**

**Article 1<sup>er</sup>** :

Sont nommés responsables des unités de contrôle départementales de l'unité départementale du Val de Marne les agents suivants :

- Unité de contrôle n° 1 : Monsieur Régis PERROT, directeur adjoint du travail,
- Unité de contrôle n° 3 : Monsieur Christophe LEJEUNE, directeur adjoint du travail,
- Unité de contrôle n° 4 : Monsieur Paul-Eric DROSS, directeur adjoint du travail.

Sans préjudice des attributions des agents de contrôle affectés en section, ils exercent une mission de contrôle en appui à toutes les sections d'inspection et à titre principal aux sections de l'unité dont ils ont la responsabilité en propre.

## **Article 2 :**

Sont affectés dans les unités de contrôle départementales de l'unité départementale du Val de Marne, les agents suivants :

### **Unité de contrôle n° 1**

**Section 1-1** : Poste vacant, intérim assuré par Monsieur Benoit MAIRE, inspecteur du travail.

**Section 1-2** : Monsieur Yann BURDIN, inspecteur du travail.

**Section 1-3** : Poste vacant, intérim assuré par Madame Nadia BONVARD, contrôleure du travail.

Monsieur Loïc CAMUZAT, inspecteur du travail, est chargé du contrôle des établissements de 50 salariés et plus. Il est par ailleurs habilité à prendre les décisions relevant de la compétence exclusive de l'inspecteur du travail en vertu de dispositions législatives ou réglementaires.

**Section 1-4** : Madame Nadia BONVARD, contrôleure du travail.

Monsieur Loïc CAMUZAT, inspecteur du travail, est chargé du contrôle des établissements de 50 salariés et plus. Il est par ailleurs habilité à prendre les décisions relevant de la compétence exclusive de l'inspecteur du travail en vertu de dispositions législatives ou réglementaires.

**Section 1-5** : Monsieur Loïc CAMUZAT, inspecteur du travail.

**Section 1-6** : Monsieur Benoit MAIRE, inspecteur du travail.

**Section 1-7** : Madame Evelyne ZOUBICOU, contrôleure du travail.

Monsieur Yann BURDIN, inspecteur du travail, est chargé du contrôle des établissements de 50 salariés et plus. Il est par ailleurs habilité à prendre les décisions relevant de la compétence exclusive de l'inspecteur du travail en vertu de dispositions législatives ou réglementaires.

#### **Section 1-8 :**

Monsieur Yann BURDIN, inspecteur du travail

Madame Fatimata TOUNKARA, inspectrice du travail, à compter du 14 avril 2018

**Section 1-9** : Monsieur Régis PERROT, directeur adjoint du travail.

### **Unité de contrôle n° 3**

**Section 3-1** : Madame Elisabeth LAMORA, contrôleure du travail.

Monsieur Christophe LEJEUNE, directeur adjoint, est habilité à prendre les décisions relevant de la compétence exclusive de l'inspecteur du travail en vertu de dispositions législatives ou réglementaires.

**Section 3-2** : Madame Nadège LETONDEUR, contrôleure du travail.

Monsieur Christophe LEJEUNE, directeur adjoint, est chargé du contrôle des établissements de 50 salariés et plus. Il est par ailleurs habilité à prendre les décisions relevant de la compétence exclusive de l'inspecteur du travail en vertu de dispositions législatives ou réglementaires.

**Section 3-3** : Madame Luce BOUENIKALAMIO, inspectrice du travail.

**Section 3-4** : Poste vacant, intérim assuré par Monsieur Johan TASSE, inspecteur du travail

Monsieur Pierre TREMEL, inspecteur du travail, à compter du 12 mars 2018

**Section 3-5** : Madame laure BENOIST, inspectrice du travail.

**Section 3-6** : Monsieur Pierre TREMEL, inspecteur du travail.

**Section 3-7** : Poste vacant, intérim assuré par Madame Naima CHABOU, inspectrice du travail.

Madame Luce BOUENIKALAMIO, inspectrice du travail, à compter du 12 mars 2018

**Section 3-8** : Madame Naïma CHABOU inspectrice du travail,

**Section 3-9** : Monsieur Johan TASSE, inspecteur du travail.

**Section 3-10** : Poste vacant, intérim assuré par Monsieur Christophe LEJEUNE, directeur adjoint.

## **Unité de contrôle n° 4**

**Section 4-1** : Poste vacant, intérim assuré par Madame Marianne D'ALMEIDA, contrôleuse du travail.

Madame Gaëlle LACOMA, inspectrice du travail, est chargée du contrôle des établissements de 100 salariés et plus. Elle est par ailleurs habilitée à prendre les décisions relevant de la compétence exclusive de l'inspecteur du travail en vertu de dispositions législatives ou réglementaires.

**Section 4-2** : Poste vacant, intérim assuré par Monsieur Sélim AMARA.

**Section 4-3** : Madame Gaëlle LACOMA, inspectrice du travail.

**Section 4-4** : Monsieur Thierry MASSON, contrôleur du travail.

Monsieur Paul-Eric DROSS, directeur adjoint, est chargé du contrôle des établissements de 100 salariés et plus. Il est par ailleurs habilité à prendre les décisions relevant de la compétence exclusive de l'inspecteur du travail en vertu de dispositions législatives ou réglementaires.

**Section 4-5** : Madame Nimira HASSANALY, inspectrice du travail.

**Section 4-6** : Madame Marianne DALMEIDA, contrôleuse du travail.

Madame Sophie TAN, inspectrice du travail, est chargée du contrôle des établissements de 200 salariés et plus. Elle est par ailleurs habilitée à prendre les décisions relevant de la compétence exclusive de l'inspecteur du travail en vertu de dispositions législatives ou réglementaires.

**Section 4-7** : Monsieur Selim AMARA, inspecteur du travail.

**Section 4-8** : Madame Claude DELSOL, inspectrice du travail.

**Section 4-9** : Madame Sophie TAN, inspectrice du travail.

**Section 4-10** : Monsieur Paul-Eric DROSS, directeur adjoint du travail.

### **Article 3 :**

En cas d'absence ou d'empêchement d'un responsable d'unité de contrôle, l'intérim sera assuré :

- soit par l'un des responsables d'unité de contrôle départementale désignés ci-après :
  - Monsieur Paul-Eric DROSS,
  - Monsieur Christophe LEJEUNE,
  - Monsieur Régis PERROT,
  
- soit par un autre responsable d'unité de contrôle interdépartementale désigné ci-après :
  - Madame Catherine BOUGIE,

En cas d'absence ou d'empêchement d'un agent de contrôle, l'intérim sera assuré à titre principal par un agent de contrôle mentionné à l'article 2 de la présente décision et lorsque les circonstances le nécessitent, par le responsable de l'unité de contrôle ou par un agent de contrôle affecté sur l'une des 2 autres unités de contrôle interdépartementales dont la liste suit :

- Monsieur Bertrand KERMOAL, inspecteur du travail (section 2-2)
- Madame Elina AMAR, contrôleure du travail (section 2-5)
- Madame Florence LESPIAUT, inspectrice du travail (section 2-6)
- Madame Soizic MIRZEIN, inspectrice du travail (section 2-7)
- Madame Suzie CHARLES, contrôleure du travail (section 2-8)
- Monsieur Dominique MAILLE, inspecteur du travail (section 5-1)
- Monsieur Thierry ROUCAUD, inspecteur du travail (section 5-2)
- Madame Annie CENDRIE, inspectrice du travail (section 5-3)
- Monsieur Carlos DOS SANTOS DE OLIVEIRA, inspecteur du travail (section 5-4)
- Madame Marie-Noëlle DUPRAZ, contrôleure du travail (section 5-6)
- Monsieur Diego HIDALGO, inspecteur du travail (section 5-7)

### **Article 4 :**

Conformément aux dispositions de l'article R-8122-10 du code du travail, les agents mentionnés à l'article 2 de la présente décision, participent lorsque l'action le rend nécessaire aux actions d'inspection de la législation du travail sur le territoire de l'unité départementale à laquelle est rattachée l'unité de contrôle où ils sont affectés.

### **Article 5 :**

La présente décision prend effet à compter de sa publication.

### **Article 6 :**

L'arrêté n° 2017- 4665 du 27 décembre 2017 relatif à l'organisation de l'inspection du travail dans le département du Val de Marne, portant nomination des responsables d'unité de contrôle, affectation des agents de contrôle, gestion des intérim dans les unités de contrôle départementales est abrogé.

**Article 7 :**

Le Directeur Régional Adjoint, Directeur de l'unité départementale du Val de Marne est chargé de l'exécution de la présente décision, qui sera publiée au recueil des actes administratifs du département du Val de Marne.

Fait à Créteil, le 06 mars 2018

Le Directeur Régional Adjoint,  
Directeur de l'unité départementale du Val de Marne

Didier TILLET



## PREFET DU VAL-DE-MARNE

Direction régionale et interdépartementale  
De l'Équipement et de l'Aménagement  
Service Sécurité des Transports  
Département Sécurité Éducation et Circulation Routières

### ARRETE DRIEA IdF N° 2018-0265

Réglementant provisoirement la circulation et le stationnement, des véhicules de toutes catégories et des piétons, sur le boulevard des alliés (RD5), entre le n° 25 et le n°15, dans les 2 sens de circulation, à Choisy-le-Roi.

**LE PREFET DU VAL DE MARNE**  
Chevalier de la Légion d'Honneur,  
Chevalier de l'Ordre National du Mérite,

- Vu** le code de la route ;
- Vu** le code de la voirie routière ;
- Vu** le code général des collectivités territoriales, notamment ses articles L.2521-1 et L.25212 ;
- Vu** le code de la sécurité intérieure, notamment son article L.131-4 ;
- Vu** le code de justice administrative, notamment son article R.421-1 ;
- Vu** le décret n°2009-615 du 3 juin 2009 (modifié) fixant la liste des routes à grande circulation, et son annexe ;
- Vu** le décret n°2005-1499 du 5 décembre 2005 relatif à la consistance du réseau routier national ;
- Vu** le décret n°2004-374 du 29 avril 2004 (modifié) relatif aux pouvoirs des préfets, à l'organisation et à l'action des services de l'État dans les Régions et les Départements ;
- Vu** le décret du 24 février 2017 portant nomination de Monsieur Laurent PREVOST en qualité de Préfet du Val-de-Marne ;
- Vu** l'arrêté interministériel du 24 novembre 1967 (modifié) relatif à la signalisation des routes et des autoroutes, et ses neuf annexes portant instruction interministérielle relative à la signalisation routière ;
- Vu** l'arrêté ministériel du 5 mars 2014 portant nomination du directeur régional et interdépartemental de l'équipement et de l'aménagement d'Île-de-France M. Gilles LEBLANC, ingénieur général des ponts, des eaux et des forêts ;
- Vu** l'arrêté n° IDF-2017-06-19-012 du 19 juin 2017 de Monsieur le Préfet de la région Île-de-France, portant délégation de signature à Monsieur Gilles LEBLANC, Directeur régional et interdépartemental de l'équipement et de l'aménagement de la région d'Île-de-France en matière administrative ;

**Vu** l'arrêté préfectoral n°2017/818 du 13 mars 2017 de Monsieur le Préfet du Val-de-Marne donnant délégation de signature à Monsieur Gilles LEBLANC, Directeur régional et interdépartemental de l'équipement et de l'aménagement d'Île-de-France ;

**Vu** la décision du Directeur régional et interdépartemental de l'équipement et de l'aménagement n° 2017-1 du 10 janvier 2017 portant organisation des services de la direction régionale et interdépartementale de l'équipement et de l'aménagement d'Île-de-France ;

**Vu** la décision DRIEA IF n°2017-2023 du 29 décembre 2017 du Directeur régional et interdépartemental de l'Équipement et de l'Aménagement d'Île-de-France portant subdélégation de signature en matière administrative ;

**Vu** la note du 8 décembre 2017 de la Ministre chargée des transports au Ministère de la transition écologie et solidaire, fixant le calendrier des jours "hors chantiers" de l'année 2018 et le mois de janvier 2019 ;

**Vu** l'avis de Monsieur le Directeur Territorial de la Sécurité de Proximité du Val-de-Marne ;

**Vu** l'avis de Monsieur le Président du Conseil Départemental du Val-de-Marne ;

**Vu** l'avis de Monsieur le Maire de Choisy-le-Roi ;

**Vu** l'avis de la Présidente Directrice Générale de la RATP ;

**CONSIDÉRANT** la nécessité de modifier provisoirement la circulation des véhicules de toutes catégories et des piétons entre le n° 25 et le n°15, boulevard des Alliés (RD5), dans les 2 sens, à Choisy le roi, afin de procéder aux travaux de dévoiement du réseau Numéricâble ;

**CONSIDÉRANT** que la RD5 à Choisy-le-Roi est classée dans la nomenclature des voies à grande circulation ;

**SUR PROPOSITION** de Monsieur le Directeur régional et interdépartemental de l'Équipement et de l'Aménagement d'Île-de-France ;

## **ARRÊTE**

### **ARTICLE 1 :**

À compter du 19 mars 2018, et jusqu'au 06 avril 2018, de jour comme de nuit, la circulation et le stationnement des véhicules de toutes catégories et des piétons sont réglementés sur le boulevard des Alliés (RD5), entre le n° 25 et le n°15, dans les 2 sens de circulation, à Choisy-le-Roi.

### **ARTICLE 2 :**

Il est procédé aux travaux de dévoiement situés entre le n° 25 et le n°15, boulevard des Alliés (RD5), dans les conditions de circulation suivantes :

#### **Phase 1 pendant 2 semaines :**

- Neutralisation de la voie de droite dans chaque sens ;
- Neutralisation partielle du trottoir en conservant d'un cheminement de 1,40 de large minimum ;
- Neutralisation de 6 places de stationnement dans le sens paris Province dont 2 dans la contre allée et de 4 places dans le sens province-Paris dont l'emplacement PMR.



Phase 2 pendant 1 semaine environ :

- Neutralisation de la voie de gauche dans chaque sens en conservant le mouvement de tourne-à-gauche ;
- Neutralisation du terre-plein central.

Généralités :

- Gestion des accès de chantier par homme trafic ;
- Maintien d'une voie de circulation de 3,5 m par sens ;
- La SLT pourra être modifiée.

**ARTICLE 3 :**

Pendant toute la durée des travaux, la vitesse des véhicules au droit du chantier est réduite à 30km/h.

La libre circulation des transports exceptionnels est assurée.

La visibilité des panneaux de police et des feux tricolores doit être assurée en toutes circonstances.

La signalisation réglementaire et l'affichage de l'autorisation sont à la charge du permissionnaire.

**ARTICLE 4 :**

Les travaux sont réalisés par les entreprises **ERT Technologie** 6 RUE ALBERT EINSTEIN 77420 CHAMPS SUR MARNE pour le compte de Numéricâble.

Le balisage et la signalisation mis en œuvre sont conformes aux prescriptions de l'instruction ministérielle sur la signalisation routière et au manuel du chef de chantier (signalisation temporaire – édition du SETRA). Chaque entreprise est responsable de son balisage sous contrôle de la DTVD/STO 100, avenue de Stalingrad 94800 Villejuif.

**ARTICLE 5 :**

Le stationnement des véhicules de toutes catégories est interdit au droit du chantier pour des raisons de sécurité liées au bon déroulement de celui-ci. Le non-respect de cette interdiction est assimilé à un stationnement gênant au sens de l'article R417.10 IV du code de la route.

Les véhicules laissés en stationnement sont retirés immédiatement de la voie publique et mis en fourrière dans les conditions prévues aux articles L.325.1 et L.325.3 du code cité ci-dessus.

**ARTICLE 6 :**

Les infractions au présent arrêté sont constatées par procès-verbaux dressés par les personnels de police et sont transmis aux tribunaux compétents. Ils sont poursuivis conformément aux dispositions du code de la route.

**ARTICLE 7 :**

En cas de circonstances imprévisibles ou en cas de non-respect des conditions énumérées ci-dessus, les travaux pourront être arrêtés sur simple injonction du service gestionnaire de la voie (Direction des Transports, de la Voirie et des Déplacements – Service Territorial Ouest) ou des Services de Police.

**ARTICLE 8 :**

Le présent arrêté peut faire l'objet d'un recours contentieux auprès du tribunal administratif compétent dans un délai de deux mois à compter de sa notification.

Il peut également, dans le même délai, faire l'objet d'un recours gracieux ou d'un recours hiérarchique. Les recours gracieux ou hiérarchiques prolongent le délai de recours contentieux qui doit alors être exercé dans les deux mois suivant la décision explicite ou implicite de l'autorité compétente, le silence de l'administration pendant un délai de deux mois suivant la réception d'un recours administratif valant décision implicite de rejet.

**ARTICLE 9 :**

Monsieur le Directeur régional et interdépartemental de l'Équipement et de l'Aménagement d'Île-de-France,  
Monsieur le Secrétaire Général de la Préfecture du Val-de-Marne,  
Monsieur le Directeur Territorial de la Sécurité de Proximité du Val-de-Marne,  
Monsieur le Président du Conseil Départemental du Val-de-Marne,  
Madame la Présidente Directrice Générale de la RATP,  
Monsieur le Maire de Choisy-le-Roi,

sont chargés chacun en ce qui le concerne de l'exécution du présent arrêté qui est publié au recueil des Actes Administratifs de la Préfecture du Val-de-Marne et dont copie est adressée à Monsieur le Général Commandant de la Brigade des Sapeurs-Pompiers de Paris et au SAMU du Val-de-Marne.

Fait à Paris, le 21 février 2018

Pour le Préfet et par délégation :  
La Cheffe de Département Sécurité, Éducation  
et Circulation Routières

Renée CARRIO



## **PREFET DU VAL DE MARNE**

Direction Régionale et Interdépartementale  
de l'Équipement et de l'Aménagement  
Service Sécurité des Transports  
Département Sécurité Éducation et Circulation Routière

### **ARRETE DRIEA IdF N° 2018-0281**

Modifiant l'arrêté DRIEA IdF n° 2017-1867 du 28 novembre 2017, portant réglementation temporaire des conditions de circulation et de stationnement des véhicules de toutes catégories sur une section de la rue du Pont de Créteil (RD 86), entre le numéro 45-47 de la rue du Pont de Créteil et la rue Desgenettes, dans les deux sens de circulation, sur la commune de Saint-Maur-des-Fossés.

#### **LE PREFET DU VAL-DE-MARNE**

Chevalier de la Légion d'Honneur,  
Chevalier de l'Ordre National du Mérite

**Vu** le code de la route ;

**Vu** le code de la voirie routière ;

**Vu** le code général des collectivités territoriales, notamment ses articles L.2521-1 et L.25212 ;

**Vu** le code de la sécurité intérieure, notamment son article L.131-4 ;

**Vu** le code de justice administrative, notamment son article R.421-1 ;

**Vu** le décret n°2009-615 du 3 juin 2009 (modifié) fixant la liste des routes à grande circulation, et son annexe ;

**Vu** le décret n°2005-1499 du 5 décembre 2005 relatif à la consistance du réseau routier national ;

**Vu** le décret n°2004-374 du 29 avril 2004 (modifié) relatif aux pouvoirs des préfets, à l'organisation et à l'action des services de l'État dans les Régions et les Départements ;

**Vu** le décret du 24 février 2017 portant nomination de Monsieur Laurent PREVOST en qualité de Préfet du Val-de-Marne ;

**Vu** l'arrêté interministériel du 24 novembre 1967 (modifié) relatif à la signalisation des routes et des autoroutes, et ses neuf annexes portant instruction interministérielle relative à la signalisation routière ;

**Vu** l'arrêté ministériel du 5 mars 2014 portant nomination du directeur régional et interdépartemental de l'équipement et de l'aménagement d'Île-de-France M. Gilles LEBLANC, ingénieur général des ponts, des eaux et des forêts ;

**Vu** l'arrêté n° IDF-2017-06-19-012 du 19 juin 2017 de Monsieur le Préfet de la région Île-de-France, portant délégation de signature à Monsieur Gilles LEBLANC, Directeur régional et interdépartemental de l'équipement et de l'aménagement de la région d'Île-de-France en matière administrative ;

**Vu** l'arrêté préfectoral n°2017/818 du 13 mars 2017 de Monsieur le Préfet du Val-de-Marne donnant délégation de signature à Monsieur Gilles LEBLANC, Directeur régional et interdépartemental de l'équipement et de l'aménagement d'Île-de-France ;

**Vu** la décision du Directeur régional et interdépartemental de l'équipement et de l'aménagement n° 2017-1 du 10 janvier 2017 portant organisation des services de la direction régionale et interdépartementale de l'équipement et de l'aménagement d'Île-de-France ;

**Vu** la décision DRIEA IF n°2017-2023 du 29 décembre 2017 du Directeur régional et interdépartemental de l'Équipement et de l'Aménagement d'Île-de-France portant subdélégation de signature en matière administrative ;

**Vu** la note du 8 décembre 2017 de la Ministre chargée des transports au Ministère de la transition écologie et solidaire, fixant le calendrier des jours "hors chantiers" de l'année 2018 et le mois de janvier 2019 ;

**Vu** l'avis de Monsieur le Directeur Territorial de la Sécurité de Proximité du Val-de-Marne ;

**Vu** l'avis de Monsieur le Président du Conseil départemental du Val-de-Marne ;

**Vu** l'avis de Monsieur le Maire de Saint-Maur-des-Fossés ;

**Vu** le dossier d'exploitation ;

**CONSIDERANT** que le groupement d'entreprises EIFFAGE/RAZEL-BEC (31-33, rue des Clotais – 94360 BRY SUR MARNE), et ses sous-traitants doivent mettre en œuvre des restrictions de circulation, de stationnement des véhicules de toutes catégories sur une section de la rue du Pont de Créteil (RD 86), entre le numéro 45-47 de la rue du Pont de Créteil et la rue Desgenettes, dans les deux sens de circulation pour le chantier de la gare SMC pour le compte du Grand Paris ;

**CONSIDERANT** les risques encourus par les piétons qui ne respectent pas l'obligation de traverser et qui circulent sur la voirie ;

**CONSIDERANT** que la RD 86 à Saint-Maur-des-Fossés est classée dans la nomenclature des voies à grande circulation ;

**Sur** la proposition de Monsieur le Directeur Régional et Interdépartemental de l'Équipement et de l'Aménagement d'Île-de-France ;

## ARRETE

### ARTICLE 1<sup>er</sup> :

**A compter de la date de signature jusqu'au 1<sup>er</sup> décembre 2018**, l'arrêté DRIEA IdF n° 2017-1867 du 28 novembre 2017 portant réglementation des conditions de circulation, de stationnement des véhicules de toutes catégories et de circulation des piétons, sur une section de la rue du Pont de Créteil (RD 86), entre le numéro 45-47 de la rue du Pont de Créteil et la rue Desgenettes, dans les deux sens de circulation, **est modifié comme suit :**

### ARTICLE 2 :

Les dispositions suivantes sont mis en œuvre, 24h / 24h :

- Neutralisation de la voie de droite entre la rue Leroux et la rue Desgenettes, en conservant la voie de gauche à 3,25 mètres de large ;
- Neutralisation de la section de voie créée par destruction d'une partie de l'îlot ;
- Neutralisation du trottoir entre la rue Leroux et la rue Desgenettes, les piétons chemineront sur la voie de droite neutralisée et sécurisée par des GBA bétons ;
- Maintien en permanence de la traversée piétonne située sous l'ouvrage d'art ;
- Restitution de la traversée piétonne au droit de la rue Desgenettes ;
- Neutralisation des places de stationnement au droit du chantier ;
- Neutralisation de la voie de gauche, dans le sens de circulation Province/Paris, entre le numéro 45-47 de la rue du Pont de Créteil et la rue Leroux ;
- Gestion des entrées / sorties de chantier par mise en place d'hommes trafics ;
- Modification de la signalisation lumineuse tricolore.

Pendant la mise en place des GBA bétons et le marquage au sol, il est nécessaire de prévoir une coupure de la circulation, gérée par un alternat manuel avec piquet K10.

### ARTICLE 3 :

Les dispositions de cet arrêté pourront être modifiées ou prorogées, permettant ainsi à d'autres sociétés (notamment la RATP) de travailler sur la même zone.

### ARTICLE 4 :

La vitesse de circulation est limitée à 30km/h au droit des travaux.

### ARTICLE 5 :

Une signalisation est mise en place aux endroits nécessaires pour informer les usagers de ces dispositions. La pose des panneaux, du balisage et de son entretien, sont assurés par le groupement d'entreprises EIFFAGE/RAZEL-BEC (sous le contrôle du CD94 / STE / SEE1), qui doit, en outre prendre toutes les dispositions pour assurer la sécurité publique et notamment la pré-signalisation, le balisage et l'éclairage des lieux, conformément à la réglementation en vigueur.

La signalisation mise en œuvre est conforme aux prescriptions de l'instruction interministérielle sur la signalisation routière et au manuel du chef de chantier (signalisation temporaire – éditions de SETRA).

**ARTICLE 5 :**

Le stationnement des véhicules de toutes catégories est interdit au droit du chantier pour des raisons de sécurité liées au bon déroulement de celui-ci. Le non-respect de cette interdiction est assimilé à un stationnement gênant au sens de l'article R417.10 IV du code la route.

Les véhicules laissés en stationnement sont retirés immédiatement de la voie publique et mis en fourrière dans les conditions prévues aux articles L.325.1 et L.325.3 du code cité ci-dessus.

**ARTICLE 6 :**

En cas de circonstances imprévisibles ou en cas de non respect des conditions énumérées dans le présent arrêté, les travaux peuvent être arrêtés sur simple injonction du service gestionnaire de la voie (Direction des Transports de la Voirie et des Déplacements / Service Territorial Est) ou des services de police.

**ARTICLE 7 :**

Les infractions au présent arrêté sont constatées par procès-verbaux dressés soit par les personnels de Police soit par les agents assermentés de la Direction des Transports de la Voirie et des Déplacements du Conseil départemental du Val de Marne et sont transmis aux tribunaux compétents. Ils peuvent donner lieu à engagement de poursuites, conformément aux dispositions du Livre II du Code de la Route.

**ARTICLE 8 :**

Le présent arrêté peut faire l'objet d'un recours contentieux auprès du tribunal administratif compétent dans un délai de deux mois à compter de sa notification

Il peut également, dans le même délai, faire l'objet d'un recours gracieux ou d'un recours hiérarchique. Les recours gracieux ou hiérarchiques prolongent le délai de recours contentieux qui doit alors être exercé dans les deux mois suivant la décision explicite ou implicite de l'autorité compétente, le silence de l'administration pendant un délai de deux mois suivant la réception d'un recours administratif valant décision implicite de rejet.

**ARTICLE 8 :**

Monsieur le Directeur Régional et Interdépartemental de l'Équipement et de l'Aménagement d'Ile-de-France,

Monsieur le Secrétaire Général de la Préfecture du Val-de-Marne ;

Monsieur le Directeur Territorial de la Sécurité de Proximité du Val-de-Marne,

Monsieur le Président du Conseil départemental du Val-de-Marne,

Monsieur le Maire de Saint-Maur-des-Fossés,

Madame la Présidente Directrice Générale de la RATP,

sont chargés chacun en ce qui le concerne de l'exécution du présent arrêté qui est publié au recueil des Actes Administratifs de la Préfecture du Val-de-Marne et dont copie est adressée au Général Commandant de la Brigade des Sapeurs Pompiers de Paris.

Fait à Paris, le 26 février 2018

Pour le Préfet et par délégation,  
La Cheffe du Département Sécurité, Éducation  
et Circulation Routières

Renée CARRIO



## **PREFET DU VAL DE MARNE**

Direction Régionale et Interdépartementale  
De l'Équipement et de l'Aménagement  
Service Sécurité des Transports  
Département Sécurité Education et Circulation Routières

### **ARRETE DRIEA IdF N° 2018-0283**

Portant modification temporaire de la circulation des véhicules de toute catégorie au droit du n°29 avenue de Joinville (RD86) à Nogent-sur-Marne.

#### **LE PREFET DU VAL DE MARNE**

Chevalier de la Légion d'Honneur,  
Chevalier de l'Ordre National du Mérite,

**Vu** le code de la route ;

**Vu** le code de la voirie routière ;

**Vu** le Code Général des Collectivités Territoriales et notamment les articles L2521-1 et L2521-2 ;

**Vu** l'ordonnance générale du 1er juin 1969 du Préfet de Police de Paris réglementant l'usage des voies ouvertes à la circulation publique toujours en vigueur dans le Val de Marne ;

**Vu** le décret n°71-606 du 20 juillet 1971 portant transfert d'attribution du Préfet de Police aux Préfets des Départements des Hauts de Seine, de la Seine Saint Denis et du Val de Marne ;

**Vu** le décret n°2010-578 du 31 mai 2010 fixant la liste des Routes à Grande Circulation ;

**Vu** le décret n°2004-374 du 29 avril 2004 modifié relatif aux pouvoirs des préfets, à l'organisation et à l'action des services de l'État dans les Régions et les Départements ;

**Vu** le décret n°2005-1499 du 5 décembre 2005 relatif à la consistance du Réseau Routier National ;

**Vu** le décret du 24 février 2017 portant nomination de Monsieur Laurent PREVOST en qualité de Préfet du Val de Marne ;

**Vu** l'arrêté interministériel du 24 novembre 1967 modifié relatif à la signalisation des routes et autoroutes et ses neufs annexes portant instruction interministérielle relative à la signalisation routière ;

**Vu** l'arrêté ministériel du 5 mars 2014 portant nomination du directeur régional et interdépartemental de l'équipement et de l'aménagement d'Ile-de-France, M. Gilles LEBLANC, ingénieur général des ponts, des eaux et des forêts ;

**Vu** l'arrêté n° IDF-2017-06-19-012 du 19 juin 2017 de Monsieur le Préfet de la Région d'Ile de France, Préfet de Paris, portant délégation de signature des actes administratifs à Monsieur Gilles LEBLANC, Directeur régional et interdépartemental de l'équipement et de l'aménagement d'Ile-de-France ;

**Vu** l'arrêté préfectoral n°2017/818 du 13 mars 2017 de Monsieur le Préfet du Val de Marne donnant délégation de signature à Monsieur Gilles LEBLANC, directeur régional et interdépartemental de l'équipement et de l'aménagement d'Ile-de-France ;

**Vu** la décision du Directeur régional et interdépartemental de l'équipement et de l'aménagement n° 2017-1 du 10 janvier 2017 portant organisation des services de la direction régionale et interdépartementale de l'équipement et de l'aménagement d'Ile-de-France ;

**Vu** la décision DRIEA IF n°2017-2023 du 29 décembre 2017 du Directeur régional et interdépartemental de l'équipement et de l'aménagement d'Ile-de-France portant subdélégation de signature en matière administrative ;

**Vu** l'avis de Monsieur le Directeur Territorial de la Sécurité de Proximité du Val-de-Marne ;

**Vu** l'avis de Monsieur le Président du Conseil Départemental du Val-de-Marne ;

**Vu** l'avis de Monsieur le Maire de Nogent-sur-Marne ;

**Vu** la demande par laquelle la société « MED Déménagements », n°165 avenue du Bois de la Pie 95972 Roissy-en-France, sollicite une occupation du domaine public relative à un déménagement au droit du n°29 avenue de Joinville (RD 86) à Nogent-sur-Marne ;

**CONSIDERANT** que la RD86 à Nogent-sur-Marne est classé dans la nomenclature des voies à grande circulation ;

**CONSIDERANT** la nécessité de garantir tant la sécurité des usagers que celle du personnel de l'entreprise chargée du déménagement, il est nécessaire d'apporter des mesures de restriction de la circulation ;

**Sur** la proposition de Monsieur le Directeur Régional et Interdépartemental de l'Équipement et de l'Aménagement d'Île-de-France ;

## **ARRÊTE**

### **ARTICLE 1er**

Le 5 mars 2018, la Société « MED Déménagements », n°165 avenue du Bois de la Pie 95972 Roissy-en-France, est autorisée à procéder à la neutralisation de la voie de droite de circulation



de 9h30 à 16h30 au droit du n°29 avenue de Joinville (RD86) pour stationner le véhicule pour le déménagement.

En cas d'utilisation d'un monte meubles, il est rappelé que par mesure de sécurité, aucun piéton ne peut passer sous un monte-meubles ou une nacelle. Le pétitionnaire devra en conséquence établir une déviation piétonne par un balisage sécurisé renvoyant les passages piétons amont et aval du chantier ou avoir recours à l'installation d'un passage protégé.

## **ARTICLE 2**

La vitesse au droit du stationnement est réduite à 30km/h.

La sécurité et le cheminement des piétons est garantie en toute circonstance.

La voie de droite est neutralisée au droit du n°29 avenue de Joinville (RD86) à Nogent-sur-Marne avec maintien d'une voie de circulation.

La visibilité de la signalisation verticale (panneaux de police, des feux tricolores,...) doit être assurée en toutes circonstances.

Le gestionnaire de voirie doit s'assurer qu'il n'y a pas d'interactions avec d'autres arrêtés de circulation en cours sur le même secteur.

## **ARTICLE 3**

Tout autre stationnement que celui du pétitionnaire est interdit et considéré comme gênant conformément à l'article R.417-10 du code de la route.

## **ARTICLE 4**

La signalisation réglementaire est fournie, mise en place et entretenue par la société « MED Déménagements » sous le contrôle des services techniques du Conseil Départemental, qui doit, en outre, prendre toutes les dispositions pour assurer la sécurité publique et notamment la pré-signalisation, le balisage, conformément à la réglementation en vigueur.

La fourniture, la pose et l'entretien de la signalisation temporaire sont réalisés selon les prescriptions de l'instruction interministérielle relative à la signalisation routière.

L'affichage du présent arrêté est à la charge du pétitionnaire.

## **ARTICLE 5**

Les infractions au présent arrêté sont constatées par procès-verbaux dressés par les personnels de police et sont transmises aux tribunaux compétents. Elles sont poursuivies conformément aux dispositions du code de la route.

## **ARTICLE 6**

Le présent arrêté peut faire l'objet d'un recours contentieux auprès du tribunal administratif compétent dans un délai de deux mois à compter de sa notification.

Il peut également, dans le même délai, faire l'objet d'un recours gracieux ou d'un recours hiérarchique. Les recours gracieux ou hiérarchiques prolongent le délai de recours contentieux qui doit alors être exercé dans les deux mois suivant la décision explicite ou implicite de l'autorité compétente, le silence de l'administration pendant un délai de deux mois suivant la réception d'un recours administratif valant décision implicite de rejet.

### **ARTICLE 7**

Cet arrêté est délivré par l'administration à titre précaire et par conséquent il peut être révoqué ou suspendu pour des raisons de sécurité, d'événements fortuits ou de non-respect des conditions fixées dans le présent arrêté sans que le pétitionnaire puisse réclamer de ce fait une indemnité. Dans ce cas, les lieux seront remis dans leur état initial par le pétitionnaire.

### **ARTICLE 8**

Monsieur le Directeur de la Direction Régionale et Interdépartementale de l'Équipement et de l'Aménagement d'Île-de-France,

Monsieur le Directeur Territorial de la Sécurité de Proximité du Val-de-Marne,

Monsieur le Président du Conseil Départemental du Val-de-Marne,

Monsieur le Maire de Nogent-sur-Marne,

La société « MED Déménagements »,

sont chargés chacun en ce qui le concerne de l'exécution du présent arrêté qui est publié au recueil des Actes Administratifs de la Préfecture du Val-de-Marne et dont copie est adressée à Monsieur le Général Commandant de la Brigade des Sapeurs Pompiers de Paris et au SAMU du Val-de-Marne.

Fait à Paris, le 26 février 2018

Pour le Préfet et par délégation,  
La Cheffe du Département Sécurité, Éducation  
et Circulation Routières

Renée CARRIO



## PRÉFET DU VAL DE MARNE

Direction Régionale et Interdépartementale  
de l'Équipement et de l'Aménagement  
Service Sécurité des Transports  
Département Sécurité Éducation et Circulation Routière

### ARRÊTÉ DRIEA IdF N°2018 - 0287

Portant réglementation temporaire de la circulation  
sur la bretelle de l'autoroute A4 vers Paris centre,  
sur le territoire de la commune de Charenton,  
dans le cadre de la manifestation sportive du 26ème semi-marathon de Paris.

#### LE PREFET DU VAL DE MARNE

Chevalier de la Légion d'Honneur  
Officier de l'Ordre National du Mérite

**Vu** le code de la route ;

**Vu** le code de la voirie routière ;

**Vu** le Code Général des Collectivités Territoriales et notamment les articles L2521-1 et L2521-2 ;

**Vu** l'ordonnance générale du 1er juin 1969 du Préfet de Police de Paris réglementant l'usage des voies ouvertes à la circulation publique toujours en vigueur dans le Val de Marne ;

**Vu** le décret n°71-606 du 20 juillet 1971 portant transfert d'attribution du Préfet de Police aux Préfets des Départements des Hauts de Seine, de la Seine Saint Denis et du Val de Marne ;

**Vu** le décret n°2010-578 du 31 mai 2010 fixant la liste des Routes à Grande Circulation ;

**Vu** le décret n°2004-374 du 29 avril 2004 modifié relatif aux pouvoirs des préfets, à l'organisation et à l'action des services de l'État dans les Régions et les Départements ;

**Vu** le décret n°2005-1499 du 5 décembre 2005 relatif à la consistance du Réseau Routier National ;

**Vu** le décret du 24 février 2017 portant nomination de Monsieur Laurent PREVOST en qualité de Préfet du Val de Marne ;

**Vu** l'arrêté interministériel du 24 novembre 1967 modifié relatif à la signalisation des routes et autoroutes et ses neufs annexes portant instruction interministérielle relative à la signalisation routière ;

**Vu** l'arrêté ministériel du 5 mars 2014 portant nomination du directeur régional et interdépartemental de l'équipement et de l'aménagement d'Ile-de-France, M. Gilles LEBLANC, ingénieur général des ponts, des eaux et des forêts ;

**Vu** l'arrêté n° IDF-2017-06-19-012 du 19 juin 2017 de Monsieur le Préfet de la Région d'Ile-de-France, Préfet de Paris, portant délégation de signature des actes administratifs à Monsieur Gilles LEBLANC, Directeur régional et interdépartemental de l'équipement et de l'aménagement d'Ile-de-France ;

**Vu** l'arrêté préfectoral n°2017/818 du 13 mars 2017 de Monsieur le Préfet du Val-de-Marne donnant délégation de signature à Monsieur Gilles LEBLANC, directeur régional et interdépartemental de l'équipement et de l'aménagement d'Ile-de-France ;

**Vu** la décision du Directeur régional et interdépartemental de l'équipement et de l'aménagement n° 2017-1 du 10 janvier 2017 portant organisation des services de la direction régionale et interdépartementale de l'équipement et de l'aménagement d'Ile-de-France ;

**Vu** la décision DRIEA IF n°2017-2023 du 29 décembre 2017 du Directeur régional et interdépartemental de l'équipement et de l'aménagement d'Île-de-France portant subdélégation de signature en matière administrative ;

**Vu** l'avis de Monsieur le Directeur Territorial de la Sécurité de Proximité du Val-de-Marne ;

**Vu** l'avis du Commandant de l'Unité Autoroutière de la C.R.S. Est ;

**Vu** l'avis du Directeur des Routes Île-de-France ;

**CONSIDÉRANT** que pour assurer la sécurité des usagers de la voie publique et des intervenants lors du 26ème semi marathon de Paris, il y a lieu de réglementer la circulation sur la bretelle de l'autoroute A4 vers Paris Centre ;

**SUR PROPOSITION** de Monsieur le Directeur régional et interdépartemental de l'Équipement et de l'Aménagement d'Île-de-France ;

## **ARRÊTE**

### **ARTICLE 1 :**

Dans le cadre de la manifestation sportive du 26ème Semi Marathon de Paris qui se déroule le dimanche 4 mars 2018,

- sur l'autoroute A4 : la bretelle A4 vers « Paris centre » est fermée à la circulation le dimanche 4 mars 2018 de 8h00 à 13h30.

Les usagers peuvent emprunter les accès au boulevard périphérique ou prendre une autre direction dans l'échangeur de Bercy.

### **ARTICLE 2 :**

La signalisation temporaire doit être conforme à l'arrêté interministériel du 24 novembre 1967 relatif à la signalisation des routes et des autoroutes, à l'instruction interministérielle sur la signalisation routière et aux manuels du Chef de chantier.

L'AGER Est (UER de Champigny/CEI de Champigny) de la DRIEA/DiRIF/SEER assure la mise en place et la surveillance des fermetures autoroutières et autres bretelles associées.

**ARTICLE 3 :**

Les infractions au présent arrêté sont constatées par procès-verbaux et transmis aux tribunaux compétents. Ils peuvent donner lieu à engagement de poursuites, conformément aux dispositions du Livre I du code de la route .

**ARTICLE 4 :**

Le présent arrêté peut faire l'objet d'un recours contentieux auprès du tribunal administratif compétent dans un délai de deux mois à compter de sa notification.

Il peut également, dans le même délai, faire l'objet d'un recours gracieux ou d'un recours hiérarchique. Les recours gracieux ou hiérarchiques prolongent le délai de recours contentieux qui doit alors être exercé dans les deux mois suivant la décision explicite ou implicite de l'autorité compétente, le silence de l'administration pendant un délai de deux mois suivant la réception d'un recours administratif valant décision implicite de rejet.

**ARTICLE 5:**

- Monsieur le Directeur de Cabinet du Préfet du Val-de-Marne,
- Monsieur Le Commandant de la Compagnie Républicaine de Sécurité autoroutière Est Île-de-France,
- Monsieur le Directeur des Routes Île-de-France,

sont chargés chacun en ce qui le concerne de l'exécution du présent arrêté qui est publié au recueil des Actes Administratifs de la Préfecture du Val-de-Marne.

Une copie est adressée aux :

- Commandant de la Brigade des Sapeurs Pompiers de Paris,
- SAMU du Val-de-Marne,
- Directeur Territorial de la Sécurité de Proximité du Val-de-Marne,

Fait à Paris, le 27 février 2018

Pour le Préfet et par délégation,  
La Cheffe du Département Sécurité, Éducation  
et Circulation Routières

Renée CARRIO



## **PREFET DU VAL DE MARNE**

Direction Régionale et Interdépartementale  
de l'Équipement et de l'Aménagement  
Service Sécurité des Transports  
Département Sécurité Éducation et Circulation Routière

### **ARRETE PERMANENT DRIEA IdF N° 2018-0295**

Portant attribution permanente de stationnement des véhicules de toutes catégories au droit du n°43 rue Emile Zola (RD148), sur la commune d'Alfortville, pour la mise en place d'une aire de stationnement « Livraison ».

**LE PREFET DU VAL DE MARNE**  
Chevalier de la Légion d'Honneur  
Chevalier de l'Ordre National du Mérite

- Vu** le code de la route ;
- Vu** le code de la voirie routière ;
- Vu** le code général des collectivités territoriales, notamment ses articles L.2521-1 et L.2521-2 ;
- Vu** le code de la sécurité intérieure, notamment son article L.131-4 ;
- Vu** le code de justice administrative, notamment son article R.421-1 ;
- Vu** le décret n°2009-615 du 3 juin 2009 (modifié) fixant la liste des routes à grande circulation, et son annexe ;
- Vu** le décret n°2005-1499 du 5 décembre 2005 relatif à la consistance du réseau routier national ;
- Vu** le décret n°2004-374 du 29 avril 2004 (modifié) relatif aux pouvoirs des préfets, à l'organisation et à l'action des services de l'État dans les Régions et les Départements ;
- Vu** le décret du 24 février 2017 portant nomination de Monsieur Laurent PREVOST en qualité de Préfet du Val-de-Marne ;
- Vu** l'arrêté interministériel du 24 novembre 1967 (modifié) relatif à la signalisation des routes et des autoroutes, et ses neuf annexes portant instruction interministérielle relative à la signalisation routière ;
- Vu** l'arrêté ministériel du 5 mars 2014 portant nomination du directeur régional et interdépartemental de l'équipement et de l'aménagement d'Île-de-France Monsieur Gilles LEBLANC, ingénieur général des ponts, des eaux et des forêts ;

**Vu** l'arrêté n° IDF-2017-06-19-012 du 19 juin 2017 de Monsieur le Préfet de la Région d'Ile-de-France, Préfet de Paris, portant délégation de signature des actes administratifs à Monsieur Gilles LEBLANC, Directeur régional et interdépartemental de l'équipement et de l'aménagement d'Ile-de-France ;

**Vu** l'arrêté préfectoral n°2017/818 du 13 mars 2017 de Monsieur le Préfet du Val-de-Marne donnant délégation de signature à Monsieur Gilles LEBLANC, Directeur régional et interdépartemental de l'équipement et de l'aménagement d'Île-de-France ;

**Vu** la décision du Directeur régional et interdépartemental de l'équipement et de l'aménagement n°2017-1 du 10 janvier 2017 portant organisation des services de la direction régionale et interdépartementale de l'équipement et de l'aménagement d'Île-de-France ;

**Vu** la décision DRIEA IF n°2017-2023 du 29 décembre 2017 du Directeur régional et interdépartemental de l'équipement et de l'aménagement d'Île-de-France portant subdélégation de signature en matière administrative ;

**Vu** l'avis de Monsieur le Directeur Territorial de la Sécurité de Proximité du Val-de-Marne ;

**Vu** l'avis de Monsieur le Président du Conseil départemental du Val-de-Marne ;

**Vu** l'avis de Monsieur le Maire d'Alfortville ;

**Vu** la demande par laquelle la commune d'Alfortville sollicite un emplacement réservé « Livraison » au droit du n° 43 rue Emile Zola (RD148) ;

**CONSIDERANT** la demande de la commune d'Alfortville de régler le stationnement des véhicules au droit du n°43 rue Emile Zola (RD148), sur la commune d'Alfortville ;

**CONSIDERANT** que la RD148 à Alfortville sont classées dans la nomenclature des voies à grande circulation ;

**SUR** la proposition de Monsieur le Directeur de la Direction Régionale et Interdépartementale de l'Équipement et de l'Aménagement d'Ile-de-France,

## **AR R E T E**

### **ARTICLE 1er**

A compter de la date de signature, l'emplacement de stationnement au droit du n°43 rue Emile Zola (RD148), sur la commune d'Alfortville, sont réservés aux « Livraisons ».

### **ARTICLE 2**

Une signalisation est mise en place aux endroits nécessaires pour informer les usagers de ces dispositions. La pose et l'entretien des panneaux sont assurés par la commune qui devra en outre prendre toutes les dispositions nécessaires pour assurer la sécurité publique conformément à la réglementation en vigueur.

### **ARTICLE 3**

Le stationnement des véhicules autres que les véhicules autorisés à utiliser les emplacements de stationnement réservés, est interdit et considéré comme gênant.

En cas de constatation d'une infraction par un agent assermenté, le véhicule en infraction peut être verbalisé et mis en fourrière.

### **ARTICLE 4**

Les infractions au présent arrêté seront constatées par procès verbaux de contravention, dressés par les personnels de police, et transmis aux tribunaux compétents. Ils seront poursuivis conformément aux dispositions du Code de la Route.

### **ARTICLE 5**

Le présent arrêté peut faire l'objet d'un recours contentieux auprès du tribunal administratif compétent dans un délai de deux mois à compter de sa notification.

Il peut également, dans le même délai, faire l'objet d'un recours gracieux ou d'un recours hiérarchique. Les recours gracieux ou hiérarchiques prolongent le délai de recours contentieux qui doit alors être exercé dans les deux mois suivant la décision explicite ou implicite de l'autorité compétente, le silence de l'administration pendant un délai de deux mois suivant la réception d'un recours administratif valant décision implicite de rejet.

### **ARTICLE 6**

Monsieur le Secrétaire Général de la Préfecture du Val-de-Marne,  
Monsieur le Directeur de la Direction Régionale et Interdépartementale de l'Équipement et de l'Aménagement d'Ile-de-France,  
Monsieur le Directeur Territorial de la Sécurité de Proximité du Val-de-Marne,  
Monsieur le Président du Conseil Départemental du Val-de-Marne,  
Monsieur le Maire d'Alfortville,

sont chargés, chacun en ce qui le concerne, de l'exécution du présent arrêté qui sera publié au Recueil des Actes Administratifs de la Préfecture du Val-de-Marne et dont ampliation sera adressée à Monsieur le Général Commandant de la Brigade des Sapeurs-Pompiers de Paris

Fait à Paris, le 28 février 2018

Pour le préfet et par délégation,  
La Cheffe du département Sécurité, Éducation  
et Circulation Routières

Renée CARRIO





## PREFET DU VAL DE MARNE

Direction Régionale et Interdépartementale  
de l'Équipement et de l'Aménagement  
Service Sécurité des Transports  
Département Sécurité Éducation et Circulation Routières

### ARRETE DRIEA IdF N° 2018-0308

Portant réglementation temporaire des conditions de circulation et de stationnement des véhicules de toutes catégories sur une section de l'avenue Clémenceau (RD 120), entre la rue de la Belle Gabrielle et la place du Général Leclerc, dans les deux sens de circulation, sur la commune de Nogent-sur-Marne.

**LE PREFET DU VAL DE MARNE,**  
Chevalier de la Légion d'Honneur,  
Chevalier de l'Ordre National du Mérite

- Vu** le code de la route ;
- Vu** le code de la voirie routière ;
- Vu** le code général des collectivités territoriales, notamment ses articles L.2521-1 et L.2521-2 ;
- Vu** le code de la sécurité intérieure, notamment son article L.131-4 ;
- Vu** le code de justice administrative, notamment son article R.421-1 ;
- Vu** le décret n°2009-615 du 3 juin 2009 (modifié) fixant la liste des routes à grande circulation, et son annexe ;
- Vu** le décret n°2005-1499 du 5 décembre 2005 relatif à la consistance du réseau routier national ;
- Vu** le décret n°2004-374 du 29 avril 2004 (modifié) relatif aux pouvoirs des préfets, à l'organisation et à l'action des services de l'État dans les Régions et les Départements ;
- Vu** le décret du 24 février 2017 portant nomination de Monsieur Laurent PREVOST en qualité de Préfet du Val-de-Marne ;
- Vu** l'arrêté interministériel du 24 novembre 1967 (modifié) relatif à la signalisation des routes et des autoroutes, et ses neuf annexes portant instruction interministérielle relative à la signalisation routière ;
- Vu** l'arrêté ministériel du 5 mars 2014 portant nomination du directeur régional et interdépartemental de l'équipement et de l'aménagement d'Ile-de-France M. Gilles LEBLANC, ingénieur général des ponts, des eaux et des forêts ;
- Vu** l'arrêté n° IDF-2017-06-19-012 du 19 juin 2017 de Monsieur le Préfet de la Région d'Île-de-France, Préfet de Paris, portant délégation de signature des actes administratifs à Monsieur Gilles LEBLANC, Directeur régional et interdépartemental de l'équipement et de l'aménagement d'Ile-de-France ;

**Vu** l'arrêté préfectoral n°2017/818 du 13 mars 2017 de Monsieur le Préfet du Val-de-Marne donnant délégation de signature à Monsieur Gilles LEBLANC, Directeur régional et interdépartemental de l'équipement et de l'aménagement d'Île-de-France ;

**Vu** la décision du Directeur régional et interdépartemental de l'équipement et de l'aménagement n°2017-1 du 10 janvier 2017 portant organisation des services de la direction régionale et interdépartementale de l'équipement et de l'aménagement d'Ile-de-France ;

**Vu** la décision DRIEA IF n°2017-2023 du 29 décembre 2017 du Directeur régional et interdépartemental de l'équipement et de l'aménagement d'Île-de-France portant subdélégation de signature en matière administrative ;

**Vu** la note du 8 décembre 2017 de la Ministre chargée des transports au Ministère de la transition écologique et solidaire, fixant le calendrier des jours « hors chantier » de l'année 2018 et le mois de janvier 2019 ;

**Vu** l'avis de Monsieur le Directeur Territorial de la Sécurité de Proximité du Val-de-Marne ;

**Vu** l'avis de Monsieur le Président du Conseil Départemental du Val-de-Marne ;

**Vu** l'avis de Monsieur le Maire de Nogent-sur-Marne ;

**Vu** l'avis de Madame la Présidente Directrice Générale de la RATP ;

**CONSIDERANT** que la RD120 à Nogent-sur-Marne est classé dans la nomenclature des voies à grande circulation ;

**CONSIDERANT** que les entreprises **COLAS** (11, quai du Raincy – 94380 BONNEUIL SUR MARNE), **SNV** (16, avenue du Mal de Lattre de Tassigny – 94120 FONTENAY SOUS BOIS), **AXIMUM** (53, quai de la marine – 93450 LISLE SAINT DENIS), **DIRECT SIGNA** (131, rue Diderot – 93700 DRANCY) **EIFFAGE TP** (16, rue Pasteur – 94450 LIMEIL BREVANNES), **SATELEC** (24, avenue du Général de Gaulle – 91170 VIRY CHATILLON), **RBMR** (127, rue René Legros – 91600 SAVIGNY SUR ORGE), les concessionnaires et leurs sous-traitants, doivent mettre en œuvre des restrictions de circulation et de stationnement avenue Georges Clémenceau (RD 120) à Nogent sur Marne ;

**SUR** la proposition de Monsieur le Directeur Régional et Interdépartemental de l'Équipement et de l'Aménagement d'Ile-de-France ;

## **A R R E T E**

### **ARTICLE 1er**

Les conditions de circulation et de stationnement des véhicules de toutes catégories empruntant l'avenue Georges Clémenceau (RD 120), entre la rue de la Belle Gabrielle et la place du Général Leclerc, dans les deux sens de circulation, sont réglementées dans les conditions prévues aux articles 2 et suivants du présent arrêté.

### **ARTICLE 2**

A compter du 1<sup>er</sup> avril 2018 jusqu'au 31 octobre 2018, les dispositions suivantes sont mises en œuvre, en fonction des intempéries, avec :

- Maintien du cheminement des piétons, en toute sécurité, pendant toute la durée des travaux ;
- Gestion des entrées/sorties de chantier par homme-traffic.

### **Phase 1 : Démontage des îlots et de la signalisation tricolore (environ 3 semaines)**

- Neutralisation de la voie de gauche dans chaque sens de circulation.

### **Pour les phases 2 et 3**

- Neutralisation partielle du trottoir ;
- Déplacement des arrêts bus en accord avec la RATP ;
- Neutralisation de la traversée piétonne au droit de la rue des marronniers côté place Leclerc.

### **Phase 2 : sens province/paris : modification des trottoirs côté nord (environ 4 semaines)**

- Neutralisation du sens province/Paris avec maintien de l'accès à la place Pierre Sépard ;
- Circulation des véhicules déportée sur les deux files de gauche du sens opposé, préalablement neutralisées, aménagées et sécurisées à cet effet ;
- Neutralisation du stationnement existant ;
- Maintien de 2 voies dans chaque sens de circulation de 3 m chacune.

### **Phase 3 : sens paris/province : modification des trottoirs côté sud (environ 4 semaines)**

- Neutralisation du sens paris/Province ;
- Circulation des véhicules déportée sur les deux files de gauche du sens opposé, préalablement neutralisées, aménagées et sécurisées à cet effet ;
- Maintien de 2 voies dans chaque sens de circulation, de 3 m de large, excepté durant la période comprise entre le 1er et le 15 août 2018 où la circulation sera réduite à une file par sens, de 3 m de large ;
- Neutralisation du stationnement des véhicules Autolib.

### **Phase 4 – reconstruction des îlots (environ 4 semaines)**

- Neutralisation de la voie de gauche dans chaque sens de circulation.

### **Phase 5 – enrobés et marquage (environ 2 semaines)**

- Fermeture entre la place du Général Leclerc et la rue de la Belle Gabrielle entre 21h00 et 6h00.

Une déviation est mise en place :

- dans le sens Province/Paris, les véhicules empruntent l'avenue de Joinville jusqu'au carrefour de Beauté puis l'avenue du Tremblay ;
- dans le sens Paris/Province, les véhicules empruntent l'avenue du Tremblay jusqu'au carrefour de Beauté puis l'avenue de Joinville.

### **ARTICLE 3**

La vitesse de tous les véhicules est limitée à 30km/h au droit du chantier.

### **ARTICLE 4**

Le stationnement des véhicules de toutes catégories est interdit au droit du chantier pour des raisons de sécurité liées au bon déroulement des travaux d'une part, et afin de ne pas constituer une entrave au déroulement de ceux-ci d'autre part. Le non-respect de cette interdiction sera assimilé à un stationnement gênant au sens de l'article R417-10 IV du Code de la Route.

Les véhicules laissés en stationnement sont retirés immédiatement de la voie publique et mis en fourrière dans les conditions prévues aux articles L 325-1 et L 325-3 du Code cité ci-dessus.

## **ARTICLE 5**

Une signalisation est mise en place aux endroits nécessaires pour informer les usagers de ces dispositions. La pose de panneaux de mise en sécurité, du balisage et son entretien, sont assurés par les entreprises (sous le contrôle de la DTVD/STE), qui doit en outre prendre toutes les dispositions nécessaires pour assurer la sécurité publique et notamment la pré-signalisation, le balisage et l'éclairage des lieux, conformément à la réglementation en vigueur.

La signalisation mise en œuvre est conforme aux prescriptions de l'instruction interministérielle sur la signalisation routière et au manuel du chef de chantier (signalisation temporaire – éditions du SETRA).

## **ARTICLE 6**

En cas de circonstances imprévisibles ou en cas de non-respect des conditions énumérées dans le présent arrêté, les travaux peuvent être arrêtés sur simple injonction du service gestionnaire de la voie (Direction des Transports de la Voirie et des Déplacements / Service Territorial Est) ou des services de police.

## **ARTICLE 7**

Les infractions au présent arrêté sont constatées par procès-verbaux et transmis aux tribunaux compétents. Ils peuvent donner lieu à engagement de poursuites, conformément aux dispositions du Livre I du Code de la Route.

## **ARTICLE 8**

Le présent arrêté peut faire l'objet d'un recours contentieux auprès du tribunal administratif compétent dans un délai de deux mois à compter de sa notification.

Il peut également, dans le même délai, faire l'objet d'un recours gracieux ou d'un recours hiérarchique. Les recours gracieux ou hiérarchiques prolongent le délai de recours contentieux qui doit alors être exercé dans les deux mois suivant la décision explicite ou implicite de l'autorité compétente, le silence de l'administration pendant un délai de deux mois suivant la réception d'un recours administratif valant décision implicite de rejet.

## **ARTICLE 9**

Monsieur le Directeur Régional et Interdépartemental de l'Équipement et de l'Aménagement d'Ile-de-France,

Monsieur le Secrétaire général de la Préfecture du Val-de-Marne,

Monsieur le Directeur Territorial de la Sécurité de Proximité du Val-de-Marne,

Monsieur le Président du Conseil départemental du Val-de-Marne,

Monsieur le Maire de Nogent-sur-Marne,

Madame la Présidente Directrice Générale de la RATP,

sont chargés, chacun en ce qui le concerne, de l'exécution du présent arrêté qui sera publié au Recueil des Actes Administratifs de la Préfecture du Val-de-Marne et dont copie sera adressée à Monsieur le Général Commandant de la Brigade des Sapeurs-Pompiers de Paris.

Fait à Paris, le 2 mars 2018

Pour le Préfet et par délégation,  
La Cheffe du Département Sécurité, Éducation  
et Circulation Routières

Renée CARRIO



## **PREFET DU VAL DE MARNE**

Direction régionale et interdépartementale  
de l'Équipement et de l'Aménagement  
Service Sécurité des Transports  
Département Sécurité Education et Circulation Routières

### **ARRETE DRIEA IdF N° 2018-0310**

Portant modification des conditions de circulation et de stationnement des véhicules de toutes catégories quai Blanqui (RD138), au droit des numéros 81 et 83, à Alfortville.

#### **LE PREFET DU VAL-DE-MARNE**

Chevalier de la Légion d'Honneur,  
Chevalier de l'Ordre National du Mérite

**Vu** le code de la route ;

**Vu** le code de la voirie routière ;

**Vu** le code général des collectivités territoriales, notamment ses articles L.2521-1 et L.2521-2 ;

**Vu** le code de la sécurité intérieure, notamment son article L.131-4 ;

**Vu** le code de justice administrative, notamment son article R.421-1 ;

**Vu** le décret n°2009-615 du 3 juin 2009 (modifié) fixant la liste des routes à grande circulation, et son annexe ;

**Vu** le décret n°2005-1499 du 5 décembre 2005 relatif à la consistance du réseau routier national ;

**Vu** le décret n°2004-374 du 29 avril 2004 (modifié) relatif aux pouvoirs des préfets, à l'organisation et à l'action des services de l'État dans les Régions et les Départements ;

**Vu** le décret du 24 février 2017 portant nomination de Monsieur Laurent PREVOST en qualité de Préfet du Val-de-Marne ;

**Vu** l'arrêté interministériel du 24 novembre 1967 (modifié) relatif à la signalisation des routes et des autoroutes, et ses neuf annexes portant instruction interministérielle relative à la signalisation routière ;

**Vu** l'arrêté ministériel du 5 mars 2014 portant nomination du directeur régional et interdépartemental de l'équipement et de l'aménagement d'Ile-de-France M. Gilles LEBLANC, ingénieur général des ponts, des eaux et des forêts ;

**Vu** l'arrêté n° IDF-2017-06-19-012 du 19 juin 2017 de Monsieur le Préfet de la Région d'Île-de-France, Préfet de Paris, portant délégation de signature des actes administratifs à Monsieur Gilles LEBLANC, Directeur régional et interdépartemental de l'équipement et de l'aménagement d'Île-de-France ;

**Vu** l'arrêté préfectoral n°2017/818 du 13 mars 2017 de Monsieur le Préfet du Val-de-Marne donnant délégation de signature à Monsieur Gilles LEBLANC, Directeur régional et interdépartemental de l'équipement et de l'aménagement d'Île-de-France ;

**Vu** la décision du Directeur régional et interdépartemental de l'équipement et de l'aménagement n°2017-1 du 10 janvier 2017 portant organisation des services de la direction régionale et interdépartementale de l'équipement d'Île-de-France ;

**Vu** la décision DRIEA IF n°2017-2023 du 29 décembre 2017 du Directeur régional et interdépartemental de l'équipement et de l'aménagement d'Île-de-France portant subdélégation de signature en matière administrative ;

**Vu** la note du 8 décembre 2017 de la Ministre chargée des Transports au Ministère de la transition écologique et solidaire, fixant le calendrier des jours "hors chantiers" de l'année 2018 et le mois de janvier 2019 ;

**Vu** l'avis de Monsieur le Directeur Territorial de la Sécurité de Proximité du Val-de-Marne ;

**Vu** l'avis de Monsieur le Président du Conseil Départemental du Val-de-Marne;

**Vu** l'avis de Monsieur le Maire d'Alfortville ;

**CONSIDERANT** l'arrêté DRIEA-IdF-2017-1852 du 23 novembre 2017 et l'arrêté DRIEA-IdF 2018-0056 du 15 janvier 2018;

**CONSIDERANT** que la RD138 à Alfortville est classée dans la nomenclature des voies à grande circulation ;

**CONSIDERANT** la pose d'un échafaudage et le stockage d'éléments en vue de la réalisation de travaux sur le quai Blanqui (RD138), au droit des Numéros 81 et 83 ;

**CONSIDERANT** la nécessité d'apporter des mesures de restriction de la circulation afin de garantir la sécurité des usagers et celle du personnel chargé de l'exécution des travaux ;

**SUR** la proposition de Monsieur le Directeur régional et interdépartemental de l'Equipement et de l'Aménagement d'Ile-de-France ;

## **ARRETE**

### **ARTICLE 1er** :

A compter du 10 mars 2018 au 30 mars 2018 inclus, de jour comme de nuit, la circulation et le stationnement des véhicules de toutes catégories sont réglementés à Alfortville, au niveau des numéros 81 et 83 du quai Blanqui.

## **ARTICLE 2 :**

Il est procédé au maintien d'un échafaudage sur le quai Blanqui (RD138), dans les conditions suivantes :

- L'échafaudage de 33,00 mètres de longueur sur 1,00 mètre de largeur, est maintenu sur le trottoir au droit du 81-83 quai Blanqui (RD138) à Alfortville du 10 mars 2018 au 30 mars 2018 ;
- Le stockage des éléments de 14 mètres de longueur sur 2 mètres de largeur est installé sur le trottoir au droit du 81 quai Blanqui (RD138) du 23 mars 2018 au 30 mars 2018 ;
- Durant le rechargement ( du 26 mars 2018 au 30 mars 2018) l'entreprise EMA est autorisée à neutraliser partiellement la voie de droite de circulation pour y stationner le véhicule de déchargement et rechargement, avec maintien d'une file de circulation de 3,00 mètres de largeur minimum sera conservée et balisage spécifique ;
- La dépose se fera du 23 mars 2018 au 30 mars 2018 ;
- Le cheminement des piétons est maintenu sur le trottoir avec la mise en place d'un passage d'au moins un mètre quarante.

## **Généralité durant la livraison et l'enlèvement:**

- La circulation sur 2 voies est réduite à une seule voie ;
- Le balisage peut être maintenu 9h30 à 16h00 ;
- La vitesse des véhicules est limitée à 30 km/heure ;
- Interdiction de dépasser sur toute la section.

## **ARTICLE 3 :**

La voie restant ouverte à la circulation générale aura au moins une largeur de 3,50m pour permettre la circulation des véhicules de secours (police, Pompiers, SAMU ...), ainsi que celle des transports exceptionnels, qui devra être assurée pendant toute la durée des travaux.

## **ARTICLE 4 :**

Les travaux sont exécutés par l'ENTREPRISE MODERNE D'APPLICATION (EMA), 7, rue Albert Einstein 77420 Champs-sur-Marne, sous le contrôle du Conseil Départemental du Val de Marne - Direction des Transports, de la Voirie et des Déplacements - Service Territorial Ouest - 100, avenue de Stalingrad 94800 Villejuif.

Le balisage et la signalisation mis en œuvre sont conformes aux prescriptions de l'instruction ministérielle sur la signalisation routière, et au manuel du chef de chantier (signalisation temporaire – édition du SETRA).

## **ARTICLE 5 :**

Les infractions au présent arrêté sont constatées par procès-verbaux et transmis aux tribunaux compétents. Ils peuvent donner lieu à engagement de poursuites, conformément aux dispositions du code de la route.

**ARTICLE 6 :**

Le stationnement des véhicules de toutes catégories est interdit dans les sections concernées par les travaux pour des raisons de sécurité liées au bon déroulement de ceux-ci. Le non- respect de cette interdiction est assimilé à un stationnement gênant au sens de l'article R417.10 IV du code de la route.

Les véhicules laissés en stationnement sont retirés immédiatement de la voie publique et mis en fourrière dans les conditions prévues aux articles L.325-1 et L.325-3 du Code cité ci-dessus.

**ARTICLE 7 :**

En cas de circonstance imprévisible ou en cas de non-respect des conditions énumérées ci-dessus, les travaux pourront être arrêtés sur simple injonction du service gestionnaire de la voie (Direction des Transports, de la Voirie et des Déplacements – Service Territorial Ouest de Villejuif) ou des Services de Police.

**ARTICLE 8 :**

Le présent arrêté peut faire l'objet d'un recours contentieux auprès du tribunal administratif compétent dans un délai de deux mois à compter de sa notification.

Il peut également, dans le même délai, faire l'objet d'un recours gracieux ou d'un recours hiérarchique. Les recours gracieux ou hiérarchiques prolongent le délai de recours contentieux qui doit alors être exercé dans les deux mois suivant la décision explicite ou implicite de l'autorité compétente, le silence de l'administration pendant un délai de deux mois suivant la réception d'un recours administratif valant décision implicite de rejet.

**ARTICLE 9 :**

Monsieur le Directeur Régional et Interdépartemental de l'Équipement et de l'Aménagement d'Ile-de-France,

Monsieur le Secrétaire Général de la Préfecture du Val-de-Marne,

Monsieur le Directeur Territorial de la Sécurité de Proximité du Val-de-Marne,

Monsieur le Président du Conseil Départemental du Val-de-Marne,

Monsieur le Maire d'Alfortville,

L'entreprise EMA,

Sont chargés chacun en ce qui le concerne de l'exécution du présent arrêté qui sera publié au recueil des Actes Administratifs de la Préfecture du Val-de-Marne et dont copie sera adressée à Monsieur le Général Commandant de la Brigade des Sapeurs-Pompiers de Paris.

Fait à Paris, le 02 mars 2018

Pour le Préfet et par délégation,  
La Cheffe du Département Sécurité, Éducation  
et Circulation Routières

Renée CARRIO





Liberté • Égalité • Fraternité

RÉPUBLIQUE FRANÇAISE

**PRÉFÈTE DE L'ESSONNE  
PRÉFET DU VAL-DE-MARNE**

**ARRETE INTER-PREFECTORAL DRIEA IDF N° 2018-0318**

portant réglementation temporaire de la circulation sur la RN7,  
pour les travaux de renforcement de l'ouvrage d'art n°2 dans les tunnels d'Orly,  
sous les infrastructures d'Aéroport De Paris (ADP)

**La préfète de l'Essonne**  
**Chevalier de la Légion d'Honneur**  
**Officier de l'Ordre National du Mérite**

**Le préfet du Val-de-Marne**  
**Chevalier de la Légion d'Honneur,**  
**Chevalier de l'Ordre National du Mérite**

**Vu** le Code de la Route,

**Vu** le Code de la voirie routière,

**Vu** l'arrêté interministériel du 24 novembre 1967 (modifié) relatif à la signalisation des routes et des autoroutes,

**Vu** l'instruction interministérielle sur la signalisation routière (livre I – huitième partie – signalisation temporaire) approuvée par l'arrêté interministériel du 6 novembre 1992 modifié,

**Vu** le décret n°2005-1499 du 5 décembre 2005 relatif à la consistance du réseau routier national,

**Vu** le décret n°2009-615 du 3 juin 2009 (modifié) fixant la liste des routes à grande circulation, et son annexe,

**Vu** le décret 2004-374 du 29 avril 2004 relatif aux pouvoirs des préfets, à l'organisation des services de l'État dans les régions et les départements,

**Vu** le décret du 24 février 2017 portant nomination de M. Laurent PREVOST en qualité de Préfet du Val-de-Marne (Hors classe),

**Vu** le décret du 21 avril 2016 portant nomination de la Préfète de l'Essonne (Hors classe) Mme Josiane CHEVALIER,

**Vu** l'arrêté ministériel du 5 mars 2014 portant nomination du directeur régional et interdépartemental de l'équipement et de l'aménagement d'Île-de-France M. Gilles LEBLANC, ingénieur général des ponts, des eaux et des forêts,

**Vu** l'arrêté préfectoral n°2016-PREF-MCP-048 en date du 17 mai 2016 de Madame la Préfète de l'Essonne portant délégation de signature à Monsieur Gilles LEBLANC, Directeur Régional et Interdépartemental de l'Équipement et de l'Aménagement Île-de-France, relative à la gestion du domaine public, à l'exploitation de la route, aux opérations domaniales sur le réseau national structurant et à la procédure d'engagement de l'État pour les marchés d'ingénierie d'appuis territoriale,

**Vu** l'arrêté préfectoral n°2017/818 du 13 mars 2017 de Monsieur le Préfet du Val-de-Marne portant délégation de signature à M. Gilles LEBLANC, Directeur Régional et Interdépartemental de l'Équipement et de l'Aménagement d'Île-de-France,

**Vu** la décision du Directeur régional et interdépartemental de l'équipement et de l'aménagement n°2017-1 du 10 janvier 2017 portant organisation des services de la direction régionale et interdépartementale de l'équipement et de l'aménagement d'Île-de-France,

**Vu** la décision DRIEA IF n°2017-590 du 28 avril 2017 du Directeur régional et interdépartemental de l'équipement et de l'aménagement d'Île-de-France portant subdélégation de signature en matière administrative pour le compte de la Préfète de l'Essonne,

**Vu** la décision DRIEA IF n°2017-2023 du 29 décembre 2017 du Directeur régional interdépartemental de l'équipement et de l'aménagement d'Île-de-France portant subdélégation en matière administrative,

**Vu** la note du 8 décembre 2017 de la Ministre chargée des transports au Ministère de la transition écologique et solidaire, fixant le calendrier des « Jours hors Chantier » de l'année 2018 et le mois de janvier 2019,

**Vu** l'avis du directeur des routes d'Île-de-France,

**Vu** l'avis du Président du Conseil Départemental du Val-de-Marne,

**Vu** l'avis du Président du Conseil Départemental de l'Essonne,

**Vu** l'avis du Directeur des Accès et Parcs de la plate-forme Paris-Orly,

**Vu** l'avis du Directeur de la police aux frontières d'Orly,

**Vu** l'avis du Directeur Territorial de la Sécurité de Proximité du Val-de-Marne,

**Vu** l'avis du Commandant de la Direction Départementale de la Sécurité Publique de l'Essonne,

**Vu** l'avis du commissariat d'Athis-Mons,

**Vu** l'avis des maires des communes de Paray-Vieille-Poste, de Thiais, d'Orly-Ville, de Villeneuve-le-Roi, d'Athis-Mons et de l'Établissement Public Territorial Grand-Orly Seine Bièvre

**CONSIDÉRANT** que pour assurer la sécurité des usagers de la voie publique et des intervenants pendant les travaux de renforcement de l'ouvrage d'art n°2 du tunnel d'Orly, il y a lieu de réglementer temporairement la circulation sur la RN7, du PR 02+070 au PR 04+150, sur le territoire des communes d'Athis-Mons et de Paray-Vieille-Poste,

## **ARRÊTENT**

### **Article 1<sup>er</sup>**

Pour les travaux susvisés, sur la RN7 entre le PR 3+230 et le PR 3+740 sur le territoire des communes d'Athis-Mons et de Paray-Vieille-Poste du lundi 05 mars 2018 à 5h30 jusqu'au vendredi 29 juin 2019 à 5h30, la circulation est réglementée dans les deux sens :

- le dépassement est interdit à tous les véhicules dont le poids total autorisé en charge est supérieur à 3.5 tonnes ;  
la largeur de la voie de gauche (rapide) est réduite à 2.80m et celle de la voie de gauche (lente) est réduite à 3.20m ;  
la vitesse maximale autorisée est fixée à 50 km/h.

## **Article 2**

Dans le cadre des travaux sus-visés, la RN7 (sous exploitation DIRIF) est interdite à la circulation, sauf besoins du chantier ou nécessités de service, entre le PR 01+300 et le PR 04+150, en semaine (du lundi soir au vendredi matin), chaque nuit :

de 23h00 à 05h30, dans le sens **Paris - Province** :

05 au 09 Mars 2018 ;  
12 au 16 Mars 2018 ;  
19 au 23 Mars 2018 ;  
26 au 30 Mars 2018 ;  
03 au 06 Avril 2018 ;  
09 au 13 Avril 2018 ;  
16 au 20 Avril 2018 ;  
02 au 04 Mai 2018 ;  
22 au 25 Mai 2018 ;  
11 au 15 Juin 2018 ;  
18 au 22 Juin 2018 ;  
25 au 29 Juin 2018 ;

Les usagers du sens Paris-province sont alors déviés à partir de la fermeture de la RN7 au PR 01+300, par la sortie en direction de l'aéroport d'Orly, sur l'autoroute A106 et suivent l'itinéraire S14, soit la rue d'Italie en direction « CARGO-Cœur d'Orly », l'avenue de l'Union en direction de « CARGO-Cœur d'Orly », l'avenue de l'Europe en direction d'« EVRY-Orly Tech », la RD167A et la RD136 en direction de Villeneuve-le-Roi, la RD125 et la RD118 en direction d'Athis-Mons, jusqu'à rejoindre la RN7.

Dans ce cadre, tous les accès à la section de la RN7 mentionnée ci-dessus sont également fermés à la circulation sauf besoins du chantier ou nécessités de service.

Les usagers sont redirigés sur l'itinéraire S14 (cf. Supra) en direction d'Évry depuis la rue Jacqueline Auriol et la rue Madeleine Charmaux pour rejoindre la RN7 en direction d'Évry.

De plus, en amont de la fermeture du sens Paris-province de la RN7, des itinéraires recommandés sont mis en place :

- sur la RD7, les usagers qui souhaitent continuer sur la RN7 en direction d'Évry sont invités à prendre la sortie « ORLY Ville / SILIC / ORLYTECH / CARGO » vers la RD167A et à suivre l'itinéraire S14 (cf. supra) ;
- sur l'A106, les usagers qui souhaitent continuer sur la RN7 en direction d'Évry sont invités à prendre la sortie n°4 vers la RD165 « ORLY Ville / ZONE DES PTES INDUS. / Z.I. NORD / ORLYTECH » et à suivre l'itinéraire S14 (cf. Supra) ;

de 22h30 à 05h30, dans le sens Province - Paris:

05 au 09 Mars 2018 ;  
12 au 16 Mars 2018 ;  
03 au 06 Avril 2018 ;  
23 au 27 Avril 2018 ;  
02 au 04 Mai 2018 ;  
14 au 18 Mai 2018 ;  
22 au 25 Mai 2018 ;  
28 Mai au 01 Juin 2018 ;

04 au 08 Juin 2018 ;  
11 au 15 Juin 2018 ;  
18 au 22 Juin 2018 ;  
25 au 29 Juin 2018 ;

Les usagers du sens province-Paris sont alors déviés sur l'itinéraire S13 à partir de la fermeture au niveau du carrefour entre l'avenue Bernard LATHIERE (RD118A) et l'avenue François MITTERRAND (RN7), sur la commune d'Athis-Mons, soit la RD118A vers « Athis-Mons - Centre » puis la direction d'« Orly-Parc » , la RD125 en direction de Villeneuve-le-Roi, la RD136 en direction d'« Orly - Rungis » puis la direction « A86 - Chevilly-Larue » à Thiais et la RD7 en direction de Paris.

En complément un itinéraire de déviation est mis en place pour les usagers venant de la RD118A en les dirigeant vers la RD118A, le rond point de l'hôtel « Orly Superior » ou ils effectuent un demi-tour pour suivre l'itinéraire S13 (cf. Supra).

### **Article 3**

La signalisation temporaire est conforme à l'arrêté interministériel du 24 novembre 1967 relatif à la signalisation des routes et autoroutes, à l'instruction interministérielle sur la signalisation routière et au manuel du Chef de chantier.

Les dispositifs de balisage sont mis en place, maintenus et déposés par l'entreprise NORD SIGNALISATION agissant pour le compte de l'Aéroport de PARIS.

- sous le contrôle du CEI de Chevilly-Larue (DRIEA / DiRIF / Service de l'Exploitation et de l'Entretien du Réseau / AGER Sud / Unité d'Exploitation de la route de Chevilly-Larue), sur l'axe de la RN7 ;
- sous le contrôle du service de la voirie du conseil départemental du Val de Marne, sur l'axe RD7 ;
- sous le contrôle de l'Unité Territoriale Nord Est, Département de l'Essonne sur l'axe RN 7 PR 0+000-PR 2+000.

Le responsable de la pose, maintenance et dépose du balisage présent sur site pour l'entreprise NORD SIGNALISATION (M. COGHETTO Stéphane) est joignable sur la ligne d'astreinte suivante : 06 20 01 09 00.

Le responsable du groupement d'entreprise titulaire du marché de travaux (M. Jean Paul OUDIN - Chantiers Modernes Construction) est joignable sur la ligne d'astreinte suivante : 06 15 02 04 21.

Le responsable de la maîtrise d'œuvre (M. Adrien CORBIERE - ARTELIA) est joignable sur la ligne d'astreinte suivante : 06 12 51 84 77.

### **Article 4**

Les infractions aux règles de circulation découlant du présent arrêté sont constatées et poursuivies conformément à la réglementation en vigueur.

### **Article 5**

Le présent arrêté peut faire l'objet d'un recours contentieux auprès du tribunal administratif compétent dans un délai de deux mois à compter de sa notification.

Il peut également, dans le même délai, faire l'objet d'un recours gracieux ou d'un recours hiérarchique. Les recours gracieux ou hiérarchiques prolongent le délai de recours contentieux qui doit alors être exercé dans les deux mois suivant la décision explicite ou implicite de l'autorité compétente, le silence de l'administration pendant un délai de deux mois suivant la réception d'un recours administratif valant décision implicite de rejet.

## **Article 6**

Monsieur le Directeur de Cabinet du Préfet du Val de Marne,  
Monsieur le Directeur de Cabinet du Préfet de l'Essonne,  
Monsieur le Directeur des routes Île-de-France,  
Monsieur le Directeur de la police aux frontières d'Orly,  
Monsieur le Directeur Territorial de la Sécurité de Proximité du Val de Marne,  
Monsieur le Directeur Territorial de la Sécurité de Proximité de l'Essonne,  
Monsieur le Directeur des Accès et Parcs de la plate-forme Paris-Orly,  
sont chargés, chacun en ce qui le concerne, de l'exécution du présent arrêté qui sera publié au Recueil des Actes Administratifs de l'État.

Une copie est adressée aux :

Présidents des Conseils Départementaux du Val de Marne et de l'Essonne,  
Directeurs départementaux des services d'incendie et de secours du Val-de-Marne et de l'Essonne,  
Maires des communes de Paray-Vieille-Poste, de Thiais, d'Orly-Ville, de Villeneuve-le-Roi, et d'Athis-Mons.

Fait à Paris, le 5 mars 2018

**Pour le Préfet et par délégation,  
La Cheffe du Département Sécurité, Éducation et  
Circulation Routières**

**Renée CARRIO**

Fait à \_\_\_\_\_, le 5 mars 2018

**Pour la Préfète de l'Essonne,  
Le Secrétaire général de la préfecture**

**Mathieu LEVEBVRE**



**PRÉFET DES HAUTS-DE-SEINE  
PRÉFET DU VAL-DE-MARNE**

**Arrêté inter-préfectoral DRIEA IdF n° 2018-0325 en date du 6 mars 2018 portant réglementation provisoire des conditions de circulation sur la RD920 à Cachan en raison de l'installation d'une zone tampon pour le chantier SGP.**

**LE PRÉFET DES HAUTS-DE-SEINE**  
Officier de la Légion d'Honneur,  
Officier de l'Ordre National du Mérite

**LE PRÉFET DU VAL-DE-MARNE**  
Chevalier de la Légion d'Honneur,  
Chevalier de l'Ordre National du Mérite

**Vu** le Code de la Route ;

**Vu** le Code de la Voirie Routière ;

**Vu** le Code Général des Collectivités Territoriales, et notamment son article L.2521-1 et L.2521-2 ;

**Vu** le code de la sécurité intérieure, notamment son article L.131-4 ;

**Vu** le code de justice administrative, notamment son article R.421.1 ;

**Vu** le décret n°2009-615 du 3 juin 2009 (modifié) fixant la liste des routes à grande circulation et son annexe ;

**Vu** le décret n°2005-1499 du 5 décembre 2005 relatif à la consistance du réseau routier national ;

**Vu** le décret n°2004-374 du 29 avril 2004 (modifié) relatif aux pouvoirs des préfets, à l'organisation et à l'action des services de l'État dans les régions et départements ;

**Vu** le décret du 23 août 2016, portant nomination de M. Pierre SOUBELET en qualité de Préfet des Hauts-de-Seine (hors classe) ;

**Vu** le décret du 24 février 2017 portant nomination de Monsieur Laurent PREVOST en qualité de Préfet du Val-de-Marne ;

**Vu** l'arrêté interministériel du 24 novembre 1967 (modifié) relatif à la signalisation des routes et autoroutes et ses neuf annexes portant instruction interministérielle relative à la signalisation routière ;

**Vu** l'arrêté ministériel du 5 mars 2014 portant nomination du Directeur régional et interdépartemental de l'équipement et de l'aménagement d'Île-de-France, M. Gilles LEBLANC, ingénieur général des ponts, des eaux et des forêts ;

**Vu** l'arrêté MCI n°2016-58 du 5 septembre 2016 de Monsieur le Préfet des Hauts-de-Seine portant délégation de signature des actes administratifs à Monsieur Gilles LEBLANC,

Directeur régional et interdépartemental de l'Équipement et de l'Aménagement d'Île-de-France ;

**Vu** l'arrêté n°2017-818 du 13 mars 2017 de Monsieur le Préfet du Val-de-Marne portant délégation de signature des actes administratifs à Monsieur Gilles LEBLANC, Directeur régional et interdépartemental de l'Équipement et de l'aménagement d'Île-de-France ;

**Vu** l'arrêté n° IDF-2017-06-19-012 du 19 juin 2017 de Monsieur le Préfet de la Région d'Île-de-France, portant délégation de signature à Monsieur Gilles LEBLANC, Directeur régional et interdépartemental de l'Équipement et de l'Aménagement d'Île-de-France, en matière administrative ;

**Vu** la décision du Directeur régional et interdépartemental de l'Équipement et de l'Aménagement n°2017-1 du 10 janvier 2017 portant organisation des services de la Direction régionale et interdépartementale de l'Équipement et de l'Aménagement d'Île-de-France ;

**Vu** la décision DRIEA IF n° 2017-2023 du 29 décembre 2017 du Directeur régional et interdépartemental de l'Équipement et de l'Aménagement d'Île-de-France portant subdélégation de signature en matière administrative ;

**Vu** la note du 8 décembre 2017 de la Ministre chargée des Transports auprès du Ministre de la transition écologique et solidaire, fixant le calendrier des jours "hors chantiers" de l'année 2018 et du mois de janvier 2019 ;

**Vu** la convention de gestion de la route départementale 920 et de la route départementale 62 entre le Département des Hauts-de-Seine et le Département du Val-de-Marne du 28 novembre 2008 ;

**Vu** la demande formulée le 20 février 2018 par CAP ;

**Vu** l'avis de Monsieur le Directeur Territorial de la Sécurité de Proximité du Val-de-Marne ;

**Vu** l'avis de Monsieur le Président du Conseil Départemental des Hauts-de-Seine ;

**Vu** l'avis de Monsieur le Maire de Cachan ;

**Considérant** que la RD920 à Cachan est classée dans la nomenclature des voies à grande circulation ;

**Considérant** que des travaux d'installation d'une zone tampon pour le chantier SGP nécessitent de prendre des mesures de restriction de circulation,

**Sur proposition** du Directeur régional et interdépartemental de l'Équipement et de l'Aménagement d'Île-de-France ;

## **ARRÊTE**

**ARTICLE 1er :** Du mercredi 14 mars 2018 au vendredi 16 mars 2018, sur l'avenue Aristide Briand (RD920) à Cachan, la circulation est réduite à une voie sur 80 mètres à l'avancement des travaux, entre la rue Léon Bloy et l'avenue Paul-Vaillant Couturier, dans le sens province-Paris.

L'emprise des travaux sur chaussée est autorisée de 21h00 à 05h30.

**ARTICLE 2 :** La vitesse au droit du chantier est réduite à 30 km/h.  
Le cheminement et la protection des piétons sont assurés en toutes circonstances.

**ARTICLE 3 :** La signalisation temporaire et les travaux sont réalisés par CAUPAMAT, Téléphone : 01.47.90.91.92, Télécopie : 01.47.90.72.60, Adresse : 114-134 avenue Laurent Cély à 92230 Gennevilliers.

La fourniture, la pose et l'entretien de la signalisation temporaire sont réalisés par l'entreprise chargée du balisage conformément aux dispositions du code de la route.

Le chantier s'effectuera sous le contrôle de M. Renan Oriet (06.35.88.40.19), CAP, Adresse : 7 avenue Léon Eyrolles à 94230 Cachan.

**ARTICLE 4 :** Les infractions au présent arrêté sont constatées et poursuivies conformément à la réglementation en vigueur.

**ARTICLE 5 :** Le présent arrêté peut faire l'objet d'un recours contentieux auprès du tribunal administratif compétent dans un délai de deux mois à compter de sa notification.  
Il peut également, dans le même délai, faire l'objet d'un recours gracieux ou d'un recours hiérarchique. Les recours gracieux ou hiérarchiques prolongent le délai de recours contentieux qui doit alors être exercé dans les deux mois suivant la décision explicite ou implicite de l'autorité compétente, le silence de l'administration pendant un délai de deux mois suivant la réception d'un recours administratif valant décision implicite de rejet.

**ARTICLE 6 :**

- Monsieur le Secrétaire Général de la Préfecture des Hauts-de-Seine,
- Monsieur le Secrétaire Général de la Préfecture du Val-de-Marne,
- Monsieur le Directeur Territorial de la Sécurité du Val-de-Marne,
- Monsieur le Président du Conseil Départemental des Hauts-de-Seine,
- Monsieur le Maire de Cachan,

ainsi que les agents placés sous leurs ordres, sont chargés, chacun en ce qui le concerne, de l'exécution du présent arrêté qui est affiché sur le chantier et dont un extrait est publié au recueil des actes administratifs de l'État.

Paris, le

Pour le Préfet du Val-de-Marne, par délégation,  
Pour le Préfet des Hauts-de-Seine, par délégation,  
La Cheffe du Département Sécurité, Éducation  
et Circulation Routières

Renée CARRIO





**PRÉFET DES HAUTS-DE-SEINE  
PRÉFET DU VAL-DE-MARNE**

**Arrêté inter-préfectoral DRIEA IdF n° 2018-0332 en date du 7 mars 2018 portant réglementation provisoire des conditions de circulation sur la RD920 à Arcueil pour le stationnement de deux autocars.**

**LE PRÉFET DES HAUTS-DE-SEINE**  
Officier de la Légion d'Honneur,  
Officier de l'Ordre National du Mérite

**LE PRÉFET DU VAL-DE-MARNE**  
Chevalier de la Légion d'Honneur,  
Chevalier de l'Ordre National du Mérite

**Vu** le Code de la Route ;

**Vu** le Code de la Voirie Routière ;

**Vu** le Code Général des Collectivités Territoriales, et notamment son article L.2521-1 et L.2521-2 ;

**Vu** le code de la sécurité intérieure, notamment son article L.131-4 ;

**Vu** le code de justice administrative, notamment son article R.421.1 ;

**Vu** le décret n°2009-615 du 3 juin 2009 (modifié) fixant la liste des routes à grande circulation et son annexe ;

**Vu** le décret n°2005-1499 du 5 décembre 2005 relatif à la consistance du réseau routier national ;

**Vu** le décret n°2004-374 du 29 avril 2004 (modifié) relatif aux pouvoirs des préfets, à l'organisation et à l'action des services de l'État dans les régions et départements ;

**Vu** le décret du 23 août 2016, portant nomination de M. Pierre SOUBELET en qualité de Préfet des Hauts-de-Seine (hors classe) ;

**Vu** le décret du 24 février 2017 portant nomination de Monsieur Laurent PREVOST en qualité de Préfet du Val-de-Marne ;

**Vu** l'arrêté interministériel du 24 novembre 1967 (modifié) relatif à la signalisation des routes et autoroutes et ses neuf annexes portant instruction interministérielle relative à la signalisation routière ;

**Vu** l'arrêté ministériel du 5 mars 2014 portant nomination du Directeur régional et interdépartemental de l'équipement et de l'aménagement d'Île-de-France, M. Gilles LEBLANC, ingénieur général des ponts, des eaux et des forêts ;

**Vu** l'arrêté MCI n°2016-58 du 5 septembre 2016 de Monsieur le Préfet des Hauts-de-Seine portant délégation de signature des actes administratifs à Monsieur Gilles LEBLANC, Directeur régional et interdépartemental de l'Équipement et de l'Aménagement d'Île-de-France ;

**Vu** l'arrêté n°2017-818 du 13 mars 2017 de Monsieur le Préfet du Val-de-Marne portant délégation de signature des actes administratifs à Monsieur Gilles LEBLANC, Directeur régional et interdépartemental de l'Équipement et de l'aménagement d'Île-de-France ;

**Vu** l'arrêté n° IDF-2017-06-19-012 du 19 juin 2017 de Monsieur le Préfet de la Région d'Île-de-France, portant délégation de signature à Monsieur Gilles LEBLANC, Directeur régional et interdépartemental de l'Équipement et de l'Aménagement d'Île-de-France, en matière administrative ;

**Vu** la décision du Directeur régional et interdépartemental de l'Équipement et de l'Aménagement n°2017-1 du 10 janvier 2017 portant organisation des services de la Direction régionale et interdépartementale de l'Équipement et de l'Aménagement d'Île-de-France ;

**Vu** la décision DRIEA IF n° 2017-2023 du 29 décembre 2017 du Directeur régional et interdépartemental de l'Équipement et de l'Aménagement d'Île-de-France portant subdélégation de signature en matière administrative ;

**Vu** la note du 8 décembre 2017 de la Ministre chargée des Transports auprès du Ministre de la transition écologique et solidaire, fixant le calendrier des jours "hors chantiers" de l'année 2018 et du mois de janvier 2019 ;

**Vu** la convention de gestion de la route départementale 920 et de la route départementale 62 entre le Département des Hauts-de-Seine et le Département du Val-de-Marne du 28 novembre 2008 ;

**Vu** la demande formulée le 1<sup>er</sup> mars 2018 par ESITC ;

**Vu** l'avis de Monsieur le Directeur Territorial de la Sécurité de Proximité du Val-de-Marne ;

**Vu** l'avis de Monsieur le Président du Conseil Départemental des Hauts-de-Seine ;

**Vu** l'avis de Monsieur le Maire d'Arcueil ;

**Vu** l'avis de Madame la Présidente Directrice Générale de la RATP ;

**Considérant** que la RD920 à Arcueil est classée dans la nomenclature des voies à grande circulation ;

**Considérant** que le stationnement de deux autocars nécessite de prendre des mesures de restriction de circulation ;

**Sur proposition** du Directeur régional et interdépartemental de l'Équipement et de l'Aménagement d'Île-de-France ;

## **ARRÊTE**

**ARTICLE 1er :** Le vendredi 9 mars 2018, sur l'avenue Aristide Briand (RD920) à Arcueil, la voie de bus est neutralisée sur 60 mètres en amont de la rue Berthollet dans le sens province-Paris.

Le stationnement des autocars est autorisée de 21h00 à 02h30.

**ARTICLE 2 :** La vitesse au droit du chantier est réduite à 30 km/h.

Le cheminement et la protection des piétons sont assurés en toutes circonstances.

Le stationnement et l'arrêt de véhicules sont considérés comme gênants au droit des travaux conformément à l'article R.417-10 du code de la route.

**ARTICLE 3 :** La signalisation temporaire et les travaux sont réalisés par ESITC, téléphone : 06 37 84 12 00, adresse : 79 avenue Aristide Briand à 94110 Arcueil.

La fourniture, la pose et l'entretien de la signalisation temporaire sont réalisés par l'entreprise chargée du balisage conformément aux dispositions du code de la route.

Le chantier s'effectue sous le contrôle de M. Gruet (06.37.84.12.00), ESITC, téléphone : 06 37 84 12 00, adresse : 79 avenue Aristide Briand à 94110 Arcueil.

**ARTICLE 4 :** Les infractions au présent arrêté sont constatées et poursuivies conformément à la réglementation en vigueur.

**ARTICLE 5 :** Le présent arrêté peut faire l'objet d'un recours contentieux auprès du tribunal administratif compétent dans un délai de deux mois à compter de sa notification.

Il peut également, dans le même délai, faire l'objet d'un recours gracieux ou d'un recours hiérarchique. Les recours gracieux ou hiérarchiques prolongent le délai de recours contentieux qui doit alors être exercé dans les deux mois suivant la décision explicite ou implicite de l'autorité compétente, le silence de l'administration pendant un délai de deux mois suivant la réception d'un recours administratif valant décision implicite de rejet.

**ARTICLE 6 :**

- Monsieur le Secrétaire Général de la Préfecture des Hauts-de-Seine,
- Monsieur le Secrétaire Général de la Préfecture du Val-de-Marne,
- Monsieur le Directeur Territorial de la Sécurité du Val-de-Marne,
- Monsieur le Président du Conseil Départemental des Hauts-de-Seine,
- Madame la Présidente Directrice Générale de la RATP,
- Monsieur le Maire d'Arcueil,

ainsi que les agents placés sous leurs ordres, sont chargés, chacun en ce qui le concerne, de l'exécution du présent arrêté qui est affiché sur le chantier et dont un extrait est publié au recueil des actes administratifs de l'État.

Paris, le

Pour le Préfet du Val-de-Marne, par délégation,  
Pour le Préfet des Hauts-de-Seine, par délégation,  
La Cheffe du Département Sécurité, Éducation  
et Circulation Routières

Renée CARRIO



## **PREFET DU VAL DE MARNE**

Direction Régionale et Interdépartementale  
De l'Équipement et de l'Aménagement  
Service Sécurité des Transports  
Département Sécurité Education et Circulation Routières

### **ARRETE PERMANENT PREFECTORAL N° 2018-739**

Modifiant l'arrêté préfectoral n°2012-4455 en date du 7 décembre 2012 pour réglementer en permanence les places de « Livraison » sur l'avenue de Fontainebleau (RD7), entre le carrefour Eugène Thomas et la limite de Paris (Porte d'Italie) au Kremlin-Bicêtre.

**LE PREFET DU VAL DE MARNE,**  
Chevalier de la Légion d'Honneur,  
Chevalier de l'Ordre National du Mérite,

**Vu** le code de la route ;

**Vu** le code de la voirie routière ;

**Vu** le code général des collectivités territoriales, notamment ses articles L.2521-1 et L.2521-2 ;

**Vu** le code de la sécurité intérieure, notamment son article L.131-4 ;

**Vu** le code de justice administrative, notamment son article R.421-1 ;

**Vu** le décret n°2009-615 du 3 juin 2009 (modifié) fixant la liste des routes à grande circulation, et son annexe ;

**Vu** le décret n°2005-1499 du 5 décembre 2005 relatif à la consistance du réseau routier national ;

**Vu** le décret n°2004-374 du 29 avril 2004 (modifié) relatif aux pouvoirs des préfets, à l'organisation et à l'action des services de l'État dans les Régions et les Départements ;

**Vu** le décret du 24 février 2017 portant nomination de Monsieur Laurent PREVOST en qualité de Préfet du Val-de-Marne ;

**Vu** l'arrêté interministériel du 24 novembre 1967 (modifié) relatif à la signalisation des routes et des autoroutes, et ses neuf annexes portant instruction interministérielle relative à la signalisation routière ;

**Vu** l'arrêté préfectoral n°2012-4455 en date du 7 décembre 2012 concernant la mise en service des aménagements de la RD7 avenue de Fontainebleau, au Kremlin-Bicêtre, entre le carrefour Eugène Thomas et la limite de Paris ;

**Vu** l'avis de Monsieur le Directeur Territorial de la Sécurité de Proximité du Val-de-Marne ;

**VU** l'avis de Monsieur le Président du Conseil Départemental du Val-de-Marne ;

**VU** l'avis de Monsieur le Maire du Kremlin-Bicêtre ;

**CONSIDERANT** la demande de la commune du Kremlin Bicêtre en date du 18 janvier 2018 ;

**CONSIDERANT** que la RD7 au Kremlin-Bicêtre est classée dans la nomenclature des voies à grande circulation ;

**SUR** la proposition de Monsieur le Directeur Régional et Interdépartemental de l'Équipement et de l'Aménagement d'Ile-de-France ;

## **A R R E T E**

### **ARTICLE 1er :**

A compter de la date de publication du présent arrêté, l'arrêté préfectoral N° 2012-4455 du 7 décembre 2012 est modifié comme suit :

- **Sens province-Paris**

Des aires sont réservées à la livraison des commerces au droit des numéros 79, 69, 45, 41 et 15, du lundi au samedi, de 7h00 à 20h00.

- **Sens Paris-province**

La chaussée est équipée de places de livraison au droit des numéros 28, 70 et 76 du lundi au samedi, de 7h00 à 20h00, ainsi que deux aires réservées aux transports de fonds au droit des numéros 60 et 80.

Une place matérialisée est réservée aux véhicules affectés à un « service public » au droit du n°82 de 8h00 à 19h00.

### **ARTICLE 2 :**

Les autres dispositions de l'arrêté Préfectoral 2012-4455 du 7 décembre 2012 restent inchangées.

### **ARTICLE 3 :**

Le présent arrêté peut faire l'objet d'un recours contentieux auprès du tribunal administratif compétent dans un délai de deux mois à compter de sa notification.

Il peut également, dans le même délai, faire l'objet d'un recours gracieux ou d'un recours hiérarchique. Les recours, gracieux ou hiérarchique, prolongent le délai de recours contentieux qui doit alors être exercé dans les deux mois suivant la décision explicite ou implicite de l'autorité compétente. Le silence de l'administration pendant un délai de deux mois suivant la réception d'un recours administratif vaut décision implicite de rejet.

**ARTICLE 4 :**

Monsieur le Secrétaire Général de la Préfecture du Val-de-Marne,  
Monsieur le Directeur Régional et Interdépartemental de l'Équipement et de l'Aménagement d'Ile-de-France,  
Monsieur le Directeur Territorial de la Sécurité de Proximité du Val-de-Marne,  
Monsieur le Président du Conseil Départemental du Val-de-Marne,  
Monsieur le Maire du Kremlin-Bicêtre,

sont chargés chacun en ce qui le concerne de l'exécution du présent arrêté qui sera publié au recueil des Actes Administratifs de la Préfecture du Val-de-Marne et dont copie sera adressée à Monsieur le Général Commandant de la Brigade des Sapeurs Pompiers de Paris et au SAMU du Val de Marne.

Fait à Créteil, le 2 mars 2018

Le Préfet du Val-de-Marne,

**Pour le Préfet et par délégation  
Le Sous-Préfet de Nogent-sur-Marne**

**Signé**

**Michel MOSIMANN**



## **Arrêté inter-préfectoral n° IDF-2018-01-31-007**

### **relatif à l'approbation et à la mise en œuvre du Plan de Protection de l'Atmosphère pour l'Île-de-France**

Le Préfet de la région d'Île-de-France, Préfet de Paris,  
Le Préfet de Police, Préfet de la Zone de Défense et de Sécurité de Paris,  
La Préfète de Seine-et-Marne,  
Le Préfet des Yvelines,  
La Préfète de l'Essonne,  
Le Préfet des Hauts-de-Seine,  
Le Préfet de la Seine-Saint-Denis,  
Le Préfet du Val-de-Marne,  
Le Préfet du Val-d'Oise,

Vu le code de l'environnement, notamment ses articles L122-1 à L122-3-5, L221-1 à L221-6, L222-1 à L226-11, L511-1 à L517-2, R. 512-55 à R 512-60, R221-1 à R221-15, R222-1 à R226-14 et R. 514-5;

Vu le code des transports et notamment ses articles L1214-1 à 37 et R1214-1 à 11 ;

Vu la loi n° 2014-58 du 27 janvier 2014 de modernisation de l'action publique territoriale et d'affirmation des métropoles ;

Vu la loi n° 2015-991 du 7 août 2015 portant nouvelle organisation territoriale de la République ;

Vu la loi n°2015-992 du 17 août 2015 relative à la transition énergétique pour la croissance verte ;

Vu le décret n°2004-374 du 29 avril 2004 modifié relatif aux pouvoirs des préfets, à l'organisation et à l'action des services de l'Etat dans les régions et départements,

Vu le décret n° 2009-835 du 6 juillet 2009 relatif au contrôle périodique de certaines catégories d'installations classées soumises à déclaration ;

Vu le décret n°2010-687 du 24 juin 2010 relatif à l'organisation et aux missions des services de l'Etat dans la région et les départements d'Île-de-France ;

Vu le décret n°2016-847 du 28 juin 2016 relatif aux zones à circulation restreinte ;

Vu le décret n°2016-858 du 29 juin 2016 relatif aux certificats qualité de l'air ;

Vu l'arrêté du 25 juillet 1997 modifié relatif aux prescriptions générales applicables aux ICPE soumises à déclaration sous la rubrique n°2910 ;

Vu l'arrêté du 20/09/02 relatif aux installations d'incinération et de co-incinération de déchets non dangereux et aux installations incinérant des déchets d'activités de soins à risques infectieux ;

Vu l'arrêté ministériel du 31 janvier 2008 modifié relatif au registre et à la déclaration annuelle des émissions polluantes et des déchets ;

Vu l'arrêté du 2 octobre 2009 relatif au contrôle des chaudières dont la puissance nominale est supérieure à 400 kilowatts et inférieure à 20 mégawatts ;

Vu l'arrêté du 8 décembre 2011 relatif aux prescriptions générales applicables aux installations relevant du régime de l'enregistrement au titre de la rubrique n° 2910-C de la nomenclature des ICPE

Vu l'arrêté du 8 décembre 2011 relatif aux prescriptions générales applicables aux installations classées soumises à déclaration sous la rubrique n° 2910-C de la nomenclature des ICPE ;

Vu l'arrêté du 27 juillet 2012 réglementant l'utilisation des moyens permettant aux aéronefs de s'alimenter en énergie et climatisation-chauffage lors de l'escale sur les aéroports de Paris - Charles-de-Gaulle, Paris-Orly et Paris-Le Bourget ;

Vu l'arrêté du 26 août 2013 relatif aux installations de combustion d'une puissance supérieure ou égale à 20 MW soumises à autorisation au titre de la rubrique n°2910 et de la rubrique n°2931 ;

Vu l'arrêté du 24 septembre 2013 relatif aux prescriptions générales applicables aux installations relevant du régime de l'enregistrement au titre de la rubrique n°2910-B de la nomenclature des ICPE ;

Vu l'arrêté du 23 mai 2016 relatif à la préparation des combustibles solides de récupération en vue de leur utilisation dans des installations relevant de la rubrique 2971 de la nomenclature des installations classées pour la protection de l'environnement ;

Vu l'arrêté du 21 juin 2016 établissant la nomenclature des véhicules classés en fonction de leur niveau d'émission de polluants atmosphériques en application de l'article R. 318-2 du code de la route ;

Vu l'arrêté du 4 mai 2017 relatif à la mise sur le marché et à l'utilisation des produits phytopharmaceutiques et de leurs adjuvants visés à l'article L. 253-1 du code rural et de la pêche maritime ;

Vu l'arrêté inter-préfectoral n°2012349-0022 du 14 décembre 2012 portant approbation du Schéma régional du climat, de l'air et de l'énergie pour l'Ile-de-France ;

Vu l'arrêté inter-préfectoral n°2016-01383 du 19 décembre 2016 relatif aux procédures d'information-recommandation et d'alerte du public en cas d'épisode de pollution en région d'Ile-de-France ;

Vu le dossier d'enquête publique relatif à la révision du plan de protection de l'atmosphère pour la région d'Ile-de-France ;

Vu le rapport et les conclusions motivées de la commission d'enquête publique remis le 3 janvier 2018 par son président au Préfet de région d'Ile-de-France, préfet de Paris et notamment son avis favorable avec deux réserves ;

Vu les informations communiquées dans la note de la Direction régionale et interdépartementale de l'Environnement et de l'Energie 2018-023 datée du 17 janvier 2018 pour la Commission des Affaires Régionales du 24 janvier 2018 dont l'autorité organisatrice de l'enquête publique est membre ;

Vu les avis émis par les membres des CODERST des départements d'Ile-de-France ;

Considérant qu'il résulte des données de la qualité de l'air et notamment des dépassements sur la région d'Ile-de-France des valeurs limites imposées, des contraintes sanitaires et environnementales détectées et des nouvelles mesures envisagées pour améliorer la qualité de l'air la nécessité de réviser le Plan de Protection de l'Atmosphère de la région Ile-de-France (PPA) approuvé le 25 mars 2013 et modifié en 2015 ;

Considérant qu'il est nécessaire de modifier les dispositions réglementaires du PPA prescrites par les arrêtés de mise en application du plan afin de sévérer certaines valeurs limites d'émissions et de renforcer les mesures permettant d'améliorer la qualité de l'air notamment en ce qui concerne les plans de mobilité, les installations de combustion ;

Considérant que des mesures réglementaires du PPA relatives notamment aux groupes électrogènes, à l'utilisation de la biomasse comme combustible, au brûlage à l'air libre des déchets verts ou aux épandages par pulvérisation, ont montré tout leur intérêt pour la qualité de l'air et qu'il convient de les maintenir ;

Sur proposition des préfets, secrétaires généraux de la préfecture de la région d'Ile-de-France, préfecture de Paris, du préfet, directeur de cabinet du préfet de police, préfet de la zone de défense et de sécurité de Paris, des secrétaires généraux des préfectures de la Seine-et-Marne, des Yvelines, de l'Essonne, des Hauts-de-Seine, de la Seine-Saint-Denis, du Val-de-Marne et du Val-d'Oise, du Directeur régional et interdépartemental de l'environnement et de l'énergie d'Ile-de-France ;

## **Arrêté**

### **Titre 1er : Approbation du plan de protection de l'atmosphère de la région d'Ile-de-France**

#### **Article 1 - Approbation**

Le plan de protection de l'atmosphère pour la région d'Ile-de-France figurant en annexe au présent arrêté est approuvé. Il peut être consulté au siège de la préfecture de police et des préfectures des départements de la région d'Ile-de-France, ainsi que sous forme électronique sur le site internet de la direction régionale et interdépartementale de l'environnement et de l'énergie d'Ile-de-France (<http://www.driee.ile-de-france.developpement-durable.gouv.fr/revision-du-ppa-r563.html>), sur le site d'information sur la qualité de l'air en Ile-de-France (<https://www.maqualitedelair-idf.fr>) et sur le site internet de la préfecture de Police ([www.prefecture-police-paris.interieur.gouv.fr](http://www.prefecture-police-paris.interieur.gouv.fr)).



## Article 2 - Application

Sauf mention contraire, les dispositions du présent arrêté s'appliquent à l'ensemble du territoire de l'Ile-de-France et à compter de sa date de publication au recueil des actes administratifs de la préfecture de région d'Ile-de-France.

## Article 3 - Définitions

Au sens du présent arrêté, on entend par :

- « *appareil de combustion* » : tout dispositif non mobile dans lequel les combustibles suivants : gaz naturel, gaz de pétrole liquéfié, fioul domestique, charbon, fiouls lourds ou biomasse, sont brûlés seuls ou en mélange, à l'exclusion des torchères et des panneaux radiants ;
- « *biomasse* » : les produits suivants :
  - les produits composés d'une matière végétale agricole ou forestière susceptible d'être employée comme combustible en vue d'utiliser son contenu énergétique ;
  - les déchets ci-après :
    - déchets végétaux agricoles et forestiers ;
    - déchets végétaux provenant du secteur industriel de la transformation alimentaire, si la chaleur produite est valorisée ;
    - déchets végétaux fibreux issus de la production de pâte vierge et de la production de papier à partir de pâte, s'ils sont co-incinérés sur le lieu de production et si la chaleur produite est valorisée ;
    - déchets de liège ;
    - déchets de bois, à l'exception des déchets de bois qui sont susceptibles de contenir des composés organiques halogénés ou des métaux lourds à la suite d'un traitement avec des conservateurs du bois ou du placement d'un revêtement, tels que les déchets de bois de ce type provenant de déchets de construction ou de démolition ;
- « *chaudière* » : tout appareil de combustion produisant de l'eau chaude, de la vapeur d'eau ou de l'eau surchauffée, ou modifiant la température d'un fluide thermique, grâce à la chaleur libérée par la combustion ;
- « *chaudière collective* » : chaudière alimentant des équipements collectifs, notamment les réseaux de chaleur, les bâtiments résidentiels et tertiaires, les locaux industriels ou commerciaux, les hôpitaux, les installations sportives, les établissements scolaires, y compris, le cas échéant, dans les installations soumises à autorisation, ou dans les installations soumises à déclaration ou enregistrement et visées par d'autres rubriques de la nomenclature des installations classées que la rubrique 2910 ;
- « *installation de combustion* » : tout dispositif technique, dans lequel des produits combustibles sont oxydés en vue d'utiliser la chaleur ainsi produite. On considère comme une installation de combustion unique tout groupe d'appareils de combustion exploités par un même opérateur et situés sur un même site (enceinte de l'établissement) sauf à ce que l'exploitant démontre que les appareils ne pourraient pas être techniquement et économiquement raccordés à une cheminée commune. Pour les installations dont l'autorisation initiale a été accordée avant le 1er juillet 1987, les appareils de combustion non raccordés à une cheminée commune peuvent être considérés de fait comme ne pouvant pas être techniquement et économiquement raccordés à une cheminée commune ;
- « *puissance thermique nominale d'un appareil de combustion* » : la puissance thermique fixée et garantie par le constructeur, contenue dans le combustible, exprimée en pouvoir calorifique inférieur susceptible d'être consommé en marche continue, exprimée en mégawatts thermiques (MW) ;
- « *puissance thermique nominale totale* » : la somme des puissances thermiques nominales de tous les appareils de combustion unitaires qui composent l'installation de combustion sans préjudice de l'Article 11, exprimée en mégawatts thermiques (MW). Lorsque plusieurs appareils de combustion qui composent l'installation sont dans l'impossibilité technique de fonctionner simultanément, la puissance de l'installation est la valeur maximale parmi les sommes de puissances des appareils pouvant être simultanément mises en œuvre ;
- « *foyer ouvert* » : une cheminée ou installation dont le foyer brûle librement le bois sans enceinte destinée à confiner la combustion pour en améliorer le rendement ;
- « *appareil individuel de combustion du bois* » : les inserts, les foyers fermés, les poêles, les cuisinières ou les chaudières utilisant de la biomasse comme combustible ;
- « *appareil performant* » : un équipement qui répond à au moins une des conditions suivantes :
  - rendement supérieur ou égal à 70% et taux de CO inférieur ou égal à 0,12% (à 13% d'O<sub>2</sub>) ;

- dispose du Label Flamme Verte 5 étoiles.
- « *appareil très faiblement émetteur de poussières* » : un équipement dont les émissions de poussières sont inférieures à 30 mg/Nm<sup>3</sup> (soit 20 mg/Nm<sup>3</sup> à 11% d'O<sub>2</sub>).
- « *zone sensible pour la qualité de l'air* » : la zone sensible pour la qualité de l'air en Ile-de-France, telle que définie par le Schéma Régional du Climat, de l'Air et de l'Energie d'Ile-de-France. La liste des communes situées dans la zone sensible en Ile-de-France est donnée en annexe 1 du présent arrêté.

## **Titre II : Plans de mobilité [défi TRA 1 du PPA]**

### **Article 4 - Réalisation et transmission d'un plan de mobilité pour les personnes morales de droit public**

En Île-de-France, les personnes morales de droit public regroupant au moins cent travailleurs sur un même site sont soumises à l'obligation d'élaborer un plan de mobilité prévu au 9° de l'article L. 1214-2 du code des transports. A cet effet, elles désignent une personne référente chargée du plan de mobilité et en informent Ile-de-France Mobilités au plus tard le 1<sup>er</sup> octobre 2018.

Le plan de mobilité est transmis à Ile-de-France Mobilités et au préfet de département de l'établissement au plus tard le 1<sup>er</sup> janvier 2019. Cette transmission s'accompagne de la réponse à un formulaire mis à disposition par Ile-de-France Mobilités et le préfet de département de l'établissement.

### **Article 5 - Plans de mobilité inter-structures**

Les personnes morales de droit public et les entreprises situées sur un même site peuvent établir un plan de mobilité inter-structures, qui vise les mêmes objectifs et est soumis aux mêmes obligations que le plan de mobilité défini à l'article 4.

### **Article 6 - Transmission des plans de mobilité pour les entreprises**

Le plan de mobilité élaboré par les entreprises en application du II. de l'article L. 1214-8-2 du code des transports est transmis à Ile-de-France Mobilités, avec information simultanée de cette transmission au préfet de département de l'établissement.

Cette transmission s'accompagne de la réponse à un formulaire mis à disposition par le Ile-de-France Mobilités, ainsi que la désignation d'une personne référente chargée du plan de mobilité.

### **Article 7 - Modification des plans de mobilité et suivi des actions**

Pour le 1<sup>er</sup> mars de chaque année qui suivra celle du dépôt du plan de mobilité, les personnes morales de droit public d'au moins 100 travailleurs et les entreprises visées au II de l'article L. 1214-8-2 du code des transports renseignent un formulaire relatif aux actions de leur plan de mobilité, mis à disposition par Ile-de-France Mobilités, et, le cas échéant, renseignent les modifications apportées à leur plan de mobilité depuis leur dernière déclaration dans le formulaire mis à disposition par Ile-de-France Mobilités.

### **Article 8 - Modalités d'élaboration des plans de mobilité**

Les plans de mobilité visés aux articles 4 et 5 sont élaborés selon les modalités fixées à l'annexe 2 du présent arrêté.

Notamment, les structures soumises à un plan de mobilité doivent proposer, lors du dépôt de leur plan de mobilité, au moins une action prise parmi les catégories de mode d'action du paragraphe 3 de l'annexe 2 du présent arrêté. Dans la durée du plan de protection de l'atmosphère visé, ces structures doivent mettre en place les actions proposées, dont au moins une action de nature à faciliter la rationalisation et la mobilité durable des trajets domicile-travail et une action en cas de pic de pollution, cette dernière pouvant être de nature organisationnelle.

### **Article 9 - Modification des plans de mobilité**

Les informations contenues dans les formulaires cités aux articles 4 et 6 sont exploitées par Ile-de-France Mobilités, et rendues accessibles sous 1 mois à la direction régionale et interdépartementale de l'équipement et de l'aménagement et au réseau Promobilité.

Ile-de-France Mobilités tient à jour un tableau de bord mensuel des référents et des plans de mobilité dont il a connaissance. Il réalise une analyse annuelle des formulaires renseignés, sous le logo de Ile-de-France Mobilités et de l'État, pour le 1<sup>er</sup> juin de chaque année à compter du 1<sup>er</sup> juin 2018.

**Titre III : Dispositions applicables aux installations classées pour la protection de l'environnement** [reprise et simplification le cas échéant des dispositions de l'arrêté inter-préfectoral n°2013 084-0002 modifié relatif à la mise en œuvre du Plan de Protection de l'Atmosphère révisé pour l'Ile-de-France, sauf mention de nouveau défi]

### Section I : Emissions de poussières

#### Article 10 - Installations de combustion relevant de la rubrique 2910 ou 3110 [défi IND2 du PPA]

Pour les installations de combustion relevant de la rubrique 2910 et 3110, soumises à déclaration, enregistrement ou autorisation, nouvellement installées ou mises en service après le 26 mars 2013 et utilisant de la biomasse comme combustible, les valeurs limites de rejet en poussières :

- de l'arrêté ministériel relatif aux prescriptions générales applicables aux installations classées pour la protection de l'environnement soumises à déclaration sous la rubrique 2910 (hors biogaz) de la nomenclature des installations classées pour la protection de l'environnement ;
- de l'arrêté ministériel relatif aux prescriptions générales applicables aux installations relevant du régime de l'enregistrement au titre de la rubrique n° 2910 de la nomenclature des installations classées pour la protection de l'environnement ;
- de l'arrêté ministériel relatif aux installations de combustion soumises à autorisation au titre de la rubrique 2910 et de la rubrique 2931 de la nomenclature des installations classées pour la protection de l'environnement ;
- de l'arrêté ministériel relatif aux installations de combustion d'une puissance thermique nominale totale supérieure ou égale à 50 MW soumises à autorisation au titre de la rubrique 3110 de la nomenclature des installations classées pour la protection de l'environnement ;

sont abaissées aux valeurs limites des tableaux ci-après :

zone	type	combustible	Puissance thermique nominale totale (MWth)	Date de mise en service	VLE (mg/Nm <sup>3</sup> ) à 6 % d'O <sub>2</sub>
Région Île-de-France	Installations soumises à la rubrique 2910 ou 3110 (1)	biomasse	> 2	après le 26.3.2013	15

(1) A l'exception des moteurs, des turbines, des fours industriels et des torches

#### Article 11 - Installations de production de chaleur et/ou d'électricité relevant de la rubrique 2971 [défi IND2 du PPA]

Pour les nouvelles installations relevant de la rubrique 2971 et utilisant de la biomasse comme combustible dans le procédé, seule ou simultanément avec le combustible solide de récupération, la valeur limite de poussières (C procédé pour la biomasse) de l'article II-e de l'annexe I de l'arrêté du 23 mai 2016 relatif aux installations de production de chaleur et/ou d'électricité à partir de déchets non dangereux préparés sous forme de combustibles solides de récupération dans des installations prévues à cet effet associés ou non à un autre combustible et relevant de la rubrique 2971 de la nomenclature des installations classées pour la protection de l'environnement est abaissée à la valeur limite du tableau ci-après :

zone	type	combustible	Puissance nominale totale (MWth)	Date de mise en service	VLE C procédé pour la biomasse (mg/Nm <sup>3</sup> ) à 6 % d'O <sub>2</sub>
Région	Installations	biomasse		Installations	15

Île-de-France	soumises à la rubrique 2971		quelque-soit la puissance	nouvelles	
---------------	-----------------------------	--	---------------------------	-----------	--

## Section II : Émissions d'oxydes d'azote

Article 12 - Installations de combustion relevant de la rubrique 2910 ou 3110 [biomasse : défi IND3 du PPA]

Pour les installations de combustion relevant de la rubrique 2910 ou 3110, soumises à déclaration, enregistrement ou autorisation, existantes ou nouvellement installées, les valeurs limites de rejet en oxydes d'azote :

- de l'arrêté ministériel relatif aux prescriptions générales applicables aux installations classées pour la protection de l'environnement soumises à déclaration sous la rubrique n° 2910 (hors biogaz) de la nomenclature des installations classées pour la protection de l'environnement ;
- de l'arrêté ministériel relatif aux prescriptions générales applicables aux installations relevant du régime de l'enregistrement au titre de la rubrique n° 2910 de la nomenclature des installations classées pour la protection de l'environnement ;
- de l'arrêté ministériel relatif aux installations de combustion soumises à autorisation au titre de la rubrique 2910 de la nomenclature des installations classées pour la protection de l'environnement ;
- de l'arrêté ministériel relatif aux installations de combustion d'une puissance thermique nominale totale supérieure ou égale à 50 MW soumises à autorisation au titre de la rubrique 3110 de la nomenclature des installations classées pour la protection de l'environnement ;

sont abaissées aux valeurs limites du tableau ci-après :

zone	Type d'installation	combustible	Puissance nominale totale (MWth)	Date de mise en service	VLE (mg/Nm <sup>3</sup> ) à 6 % d'O <sub>2</sub>
Région Ile-de-France	Installations soumises à la rubrique 2910 ou 3110 (1)	biomasse	de 2 à 20	après le 1.4.2008 et avant le 1.1.2014	500
			de 2 à 100	Installations nouvelles	200
		solide (hors biomasse)	de 2 à 20	avant le 1.1.1998	550 (2)
		liquide (hors fioul domestique)			550 (3)
		fioul domestique			200 (4)
		gaz naturel			150
		GPL			200 (4)
		Liquide (hors fioul domestique)	de 20 à 50	Avant le 1.11.2010	450
	Après le 1.11.2010	300			

(1) A l'exception des moteurs, des turbines, des fours industriels et des torches

(2) 800 mg/m<sup>3</sup> si l'installation possède des chaudières automatiques monoblocs ou à tubes de fumée dont la puissance totale est inférieure à 10 MW

(3) 500 mg/Nm<sup>3</sup> si la puissance thermique nominale totale de l'installation est supérieure à 10 MW et si moins de 50% de la puissance thermique nominale totale de l'installation est fournie par des générateurs à tubes de fumée

(4) 150 mg/Nm<sup>3</sup> si la puissance thermique nominale totale de l'installation est supérieure à 10 MW et si moins de 50% de la puissance thermique nominale totale de l'installation est fournie par des générateurs à tubes de fumée

Article 13 : Installations de production de chaleur et/ou d'électricité relevant de la rubrique 2971 [défi IND3 du PPA]

Pour les nouvelles installations relevant de la rubrique 2971 et utilisant des combustibles de récupération et/ou de la biomasse comme combustible dans le procédé, seule ou simultanément avec le combustible solide de récupération, les valeurs limites de rejet en oxydes d'azote :

- de l'annexe I valeurs limites de rejets atmosphériques (valeur C inc pour les CSR) de l'arrêté du 23 mai 2016 relatif aux installations de production de chaleur et/ou d'électricité à partir de déchets non dangereux préparés sous forme de combustibles solides de récupération dans des installations prévues à cet effet associés ou non à un autre combustible et relevant de la rubrique 2971 de la nomenclature des installations classées pour la protection de l'environnement ;
- de l'article II-e) de l'annexe I ( valeur C procédé pour la biomasse) de l'arrêté du 23 mai 2016 susvisé

sont abaissées aux valeurs limites du tableau ci-après :

zone	type	combustible	Puissance nominale totale de l'installation de combustion (MWth)	date de mise en service	VLE C inc pour les CSR (mg/Nm <sup>3</sup> ) à 11 % d'O <sub>2</sub>	VLE C procédé pour la biomasse (mg/Nm <sup>3</sup> ) à 6 % d'O <sub>2</sub>
Région Île-de-France	Installations soumises à la rubrique 2971	CSR	-	Installations nouvelles	80	-
		biomasse	≤ 100		-	200

Article 14 : Installations d'incinération et de co-incinération de déchets non dangereux et installations incinérant des déchets d'activités de soins à risques infectieux relevant de la rubrique 2771 [défi IND4 du PPA]

#### 14.1 - Installations nouvelles ou faisant l'objet d'une modification substantielle

Pour les installations d'incinération et de co-incinération de déchets non dangereux et les installations incinérant des déchets d'activités de soins à risques infectieux relevant de la rubrique 2771, nouvelles ou faisant l'objet d'une modification substantielle, la valeur limite d'oxydes d'azote du b) de l'annexe I est abaissée comme suit :

zone	type	Date de mise en service	VLE C Monoxyde d'azote (NO) et dioxyde d'azote exprimés en NO (mg/Nm <sup>3</sup> ) à 11 % d'O <sub>2</sub>	
			Valeur en moyenne journalière	Valeur en moyenne sur une demi-heure
Région Île-de-France	Installations soumises à la rubrique 2771	Installations nouvelles ou faisant l'objet d'une modification substantielle	80	160

#### 14.2 - Installations existantes

Pour les installations existantes d'incinération et de co-incinération de déchets non dangereux et les installations incinérant des déchets d'activités de soins à risques infectieux relevant de la rubrique 2771 dont l'arrêté d'autorisation comporte des valeurs limites supérieures aux valeurs limites du précédent paragraphe, l'exploitant transmet au préfet une étude technico-économique relative à la mise en conformité des rejets avec les valeurs limites de la section 2, partie III-3, I du présent arrêté. Un arrêté préfectoral pris au titre de l'article R 512-31 du code de l'environnement fixe les conditions de réalisation et de transmission de l'étude technico-économique.

#### **Article 15**

A Paris et dans les départements de la Seine-Saint-Denis, des Hauts-de-Seine et du Val-de-Marne, les exploitants d'installations de combustion de plus de 100 kW, à l'exception des moteurs, turbines, fours industriels et torches, conservent pendant trois ans les factures des combustibles liquides hors fioul domestique et des combustibles solides utilisés, ainsi que tous documents permettant aux agents mentionnés à l'article L. 226-2 du code de l'environnement d'identifier leur composition, et en particulier leur teneur en soufre. Ces factures et ces documents

doivent être annexés, pour les chaudières dont la puissance thermique nominale est supérieure à 400 kW, au livret de chaufferie prévu par l'article R. 224-29 du code de l'environnement.

### **Section III : Mesure et contrôle de la pollution rejetée**

#### **Article 16**

Le contrôle des émissions des chaudières collectives utilisant de la biomasse, prévu à l'arrêté du 2 octobre 2009 susvisé, est étendu aux chaudières collectives utilisant de la biomasse d'une puissance thermique nominale totale inférieure à 400 kW.

#### **Article 17**

Lorsque, à l'issue d'un des contrôles mentionnés à l'article 16, la valeur de la teneur en poussières est supérieure à la valeur limite admise, l'exploitant transmet au Préfet du département dans lequel se situe l'installation ou, à Paris, au Préfet de Police, dans un délai de deux mois après réception du rapport prévu par l'article R224-33 du code de l'environnement remis à l'exploitant à l'issue du contrôle, un courrier indiquant les mesures qu'il compte mettre en œuvre pour rétablir la conformité avec la valeur limite d'émissions, ainsi qu'un échéancier de mise en œuvre. La conformité visée à l'alinéa précédent devra être rétablie au plus tard deux ans après réception du rapport sus-cité.

L'exploitant transmet au Préfet du département dans lequel se situe l'installation ou, à Paris, au Préfet de Police, dans un délai de deux mois après réception, les résultats de mesure des émissions de poussières issus du premier contrôle réalisé après la mise en place des mesures correctives mentionnées au précédent alinéa.

#### **Article 18**

Pour les installations classées soumises à autorisation ou enregistrement au titre de la nomenclature des installations classées pour la protection de l'environnement, à l'exception des installations de combustion de puissance thermique supérieure à 20 MW, les seuils de déclaration des émissions polluantes définis en annexe II de l'arrêté du 31 janvier 2008 susvisé, sont remplacés par les seuils suivants :

- oxydes d'azote (NO<sub>x</sub>/NO<sub>2</sub>) : 20 000 kg/an ;
- poussières totales : 20 000 kg/an ;
- particules (PM<sub>10</sub>) : 10 000 kg/an.

**Titre IV : Dispositions complémentaires relatives à l'utilisation de certains combustibles [reprise des dispositions de l'arrêté inter-préfectoral n°2013 084-0002 modifié relatif à la mise en œuvre du Plan de Protection de l'Atmosphère révisé pour l'Île-de-France]**

### **Section I : Utilisation des fiouls lourds et du charbon**

#### **Article 19**

Les fiouls lourds et le charbon ne peuvent être utilisés dans les installations de combustion mises en service postérieurement au 1<sup>er</sup> octobre 2008 et dont la puissance thermique nominale totale est comprise entre 100 kW et 1 MW.

### **Section II : Utilisation de la biomasse comme combustible**

#### **Article 20**

A l'intérieur de la zone sensible pour la qualité de l'air, hors Paris :

- l'utilisation des foyers ouverts est interdite, sauf pour une utilisation en chauffage d'appoint ou à des fins d'agrément ;
- tout nouvel appareil individuel de combustion du bois installé doit être performant.

Les installations de combustion d'une puissance thermique nominale inférieure ou égale à 100 kW utilisée dans l'artisanat ne sont pas visées par les dispositions du présent article, lorsque cette combustion est liée au respect de certaines qualités de production.

#### **Article 21**

A Paris, l'utilisation de biomasse solide comme combustible dans des installations et appareils de combustion est interdite.

Par dérogation aux dispositions du précédent alinéa, la combustion de biomasse est autorisée, à condition qu'elle ne provoque pas de nuisance dans le voisinage dans les quatre cas suivants :

- dans des poêles, appareils à convection, cuisinières, foyers fermés et inserts de cheminées intérieures d'un rendement thermique supérieur à 65% (mesuré selon les normes EN 13 240, EN12 809, EN 12 815 et EN 13 229), utilisés en chauffage d'appoint ;
- dans des cheminées à foyer ouvert uniquement utilisées en appoint ou à des fins d'agrément ;
- dans des installations de combustion d'une puissance thermique nominale inférieure ou égale à 100 kW utilisées dans l'artisanat, lorsque cette combustion est liée au respect de certaines qualités de production ;
- dans des appareils très faiblement émetteurs de poussières, tels que définis à l'article 3, y compris pour une utilisation en chauffage principal.

## **Article 22**

Sur le territoire de la région d'Ile-de-France située hors de la zone sensible pour la qualité de l'air, l'utilisation de la biomasse comme combustible dans des installations de combustion à foyer ouvert est interdite, sauf dans des cheminées uniquement utilisées en appoint ou à des fins d'agrément et dans les installations de combustion à foyer ouvert d'une puissance thermique nominale inférieure ou égale à 100 kW utilisées dans l'artisanat, lorsque cette combustion est liée au respect de certaines qualités de production.

## **Article 23**

Dans les départements d'Ile-de-France, hors Paris, les installations de combustion d'une puissance thermique nominale supérieure à 300 kW, mises en service postérieurement au 1<sup>er</sup> avril 2008, respectent, lorsqu'elles utilisent de la biomasse comme combustible, les valeurs limites suivantes :

- monoxyde de carbone : 375 mg/Nm<sup>3</sup> (soit 250 mg/Nm<sup>3</sup> à 11% d'O<sub>2</sub>) ;
- COV hors méthane (en équivalent méthane) : 75 mg/Nm<sup>3</sup> (soit 50 mg/Nm<sup>3</sup> à 11% d'O<sub>2</sub>).

### **Titre V : Groupes électrogènes [reprise des dispositions de l'arrêté inter-préfectoral n°2013 084-0002 modifié relatif à la mise en œuvre du Plan de Protection de l'Atmosphère révisé pour l'Île-de-France]**

## **Article 24**

Les groupes électrogènes fixes diesel d'une puissance supérieure à 100 kVA qui ne sont pas utilisés comme installations de cogénération telles que définies en application de l'article R222-33 du code de l'environnement ne peuvent être utilisés que dans les situations suivantes :

- alimentation de remplacement, lorsque la source d'électricité habituelle a disparu ou lorsque le réseau local ne peut subvenir aux besoins en électricité dans des conditions de sécurité satisfaisante ;
- alimentation des dispositifs de sécurité, et notamment des éclairages de sécurité de type A dans les établissements recevant du public ;
- alimentation nécessaire aux essais exigés par la réglementation ou à l'entretien du matériel ;
- alimentation de chantier lorsque celle-ci ne peut être assurée directement par le réseau.

A Paris, ces dispositions sont étendues à tous les groupes électrogènes fixes et mobiles, de puissance supérieure à 10 kVA.

### **Titre VI : Gestion des dérogations relatives à l'interdiction de brûlage à l'air libre des déchets verts [reprise des dispositions de l'arrêté inter-préfectoral n°2013 084-0002 modifié relatif à la mise en œuvre du Plan de Protection de l'Atmosphère révisé pour l'Île-de-France]**

## **Article 25**

Dans la zone sensible pour la qualité de l'air, les collectivités ne peuvent pas bénéficier d'une dérogation préfectorale à l'interdiction de brûlage à l'air libre des déchets verts.

## **Article 26**

Sur le territoire de la région d'Ile-de-France situé hors de la zone sensible pour la qualité de l'air, les collectivités bénéficiant d'une dérogation préfectorale doivent s'engager sur des objectifs et des modalités de développement d'un système de collecte des déchets ou d'une déchetterie de proximité.

**Titre VII : Épandages par pulvérisation [reprise des dispositions de l'arrêté inter-préfectoral n°2013 084-0002 modifié relatif à la mise en œuvre du Plan de Protection de l'Atmosphère révisé pour l'Île-de-France]**

**Article 27**

Les dispositions de l'arrêté du 4 mai 2017 relatif à la mise sur le marché et à l'utilisation des produits phytopharmaceutiques et de leurs adjuvants visés à l'article L. 253-1 du code rural et de la pêche maritime, prévoyant l'interdiction de l'utilisation en pulvérisation ou poudrage des produits phytopharmaceutiques lorsque le vent a un degré d'intensité strictement supérieur à 3 sur l'échelle de Beaufort, sont étendues à tous les types de produits utilisés pour l'épandage.

**Titre VIII : Dispositions diverses**

**Article 28**

Les infractions aux dispositions du présent arrêté sont sanctionnées, sans préjudice de l'application d'autres sanctions, conformément aux dispositions du chapitre VI du titre II du livre II du code de l'environnement et du titre I de son livre V.

**Article 29**

Les dispositions du présent arrêté s'appliquent sans préjudice des autres dispositions à caractère obligatoire prises au titre d'un autre texte législatif ou réglementaire, et notamment de la législation relative aux installations classées pour la protection de l'environnement.

**Article 30**

L'arrêté inter-préfectoral n°2013084-0001 du 25 mars 2013 portant approbation du Plan de Protection de l'atmosphère de la région Ile-de-France, l'arrêté inter-préfectoral n°2013 084-0002 modifié relatif à la mise en œuvre du Plan de Protection de l'Atmosphère révisé pour l'Île-de-France, et l'arrêté inter-préfectoral n°2015301-0033 modifiant le plan de protection de l'atmosphère de la région d'Ile-de-France sont abrogés à compter de la date de publication du présent arrêté.

**Article 31**

Les préfets, secrétaires généraux de la préfecture de la région d'Île-de-France, préfecture de Paris, le préfet, directeur de cabinet du préfet de police, préfet de la zone de défense et de sécurité de Paris, les secrétaires généraux des préfectures de la Seine-et-Marne, des Yvelines, de l'Essonne, des Hauts-de-Seine, de la Seine-Saint-Denis, du Val-de-Marne et du Val-d'Oise, le Directeur régional et interdépartemental de l'environnement et de l'énergie d'Île-de-France, le Directeur régional et interdépartemental de l'équipement et de l'aménagement, le Directeur régional et interdépartemental de l'habitat et du logement, le Directeur des routes d'Île-de-France et le Directeur général de l'aviation civile sont chargés, chacun en ce qui le concerne, de l'exécution du présent arrêté qui sera publié au recueil des actes administratifs de la préfecture de région d'Île-de-France et de chacun des départements de la région d'Île-de-France.



Fait à Paris, le 31 janvier 2018

**Le Préfet de la Région d'Île-de-France, Préfet de Paris,**

SIGNÉ

Michel Cadot

**Le Préfet de Police, Préfet de la Zone de Défense et de Sécurité de Paris,**

SIGNÉ

Michel Delpuech

**La Préfète de Seine-et-Marne,**

SIGNÉ

Béatrice Abollivier

**Le Préfet des Yvelines,**

SIGNÉ

Serge Morvan

**La Préfète de l'Essonne,**

SIGNÉ

Josiane Chevalier

**Le Préfet des Hauts-de-Seine,**

SIGNÉ

Pierre Soubelet

**Le Préfet de Seine-Saint-Denis,**

SIGNÉ

Pierre-André Durand

**Le Préfet du Val-de-Marne,**

SIGNÉ

Laurent Prévost

**Le Préfet du Val d'Oise,**

SIGNÉ

Jean-Yves Latournerie

## Annexe 1

### Liste des communes situées dans la zone sensible pour la qualité de l'air en Ile-de-France

dpt	code commune	nom de la commune
75	75101	Paris 1er Arrondissement
75	75102	Paris 2e Arrondissement
75	75103	Paris 3e Arrondissement
75	75104	Paris 4e Arrondissement
75	75105	Paris 5e Arrondissement
75	75106	Paris 6e Arrondissement
75	75107	Paris 7e Arrondissement
75	75108	Paris 8e Arrondissement
75	75109	Paris 9e Arrondissement
75	75110	Paris 10e Arrondissement
75	75111	Paris 11e Arrondissement
75	75112	Paris 12e Arrondissement
75	75113	Paris 13e Arrondissement
75	75114	Paris 14e Arrondissement
75	75115	Paris 15e Arrondissement
75	75116	Paris 16e Arrondissement
75	75117	Paris 17e Arrondissement
75	75118	Paris 18e Arrondissement
75	75119	Paris 19e Arrondissement
75	75120	Paris 20e Arrondissement
77	77038	Boissettes
77	77039	Boissise-la-Bertrand
77	77040	Boissise-le-Roi
77	77055	Brou-sur-Chantereine
77	77058	Bussy-Saint-Georges
77	77059	Bussy-Saint-Martin
77	77062	Carnetin
77	77067	Cesson
77	77075	Chalifert
77	77083	Champs-sur-Marne
77	77085	Chanteloup-en-Brie
77	77108	Chelles
77	77111	Chessy
77	77121	Collégien
77	77122	Combs-la-Ville
77	77124	Conches-sur-Gondoire
77	77132	Coupvray
77	77139	Courtry
77	77143	Crégy-lès-Meaux
77	77146	Croissy-Beaubourg
77	77152	Dammarié-les-Lys
77	77155	Dampmart
77	77169	Émerainville
77	77171	Esbly

77	77199	Fublaines
77	77209	Gouvernes
77	77221	Guermantes
77	77232	Isles-lès-Villenoy
77	77243	Lagny-sur-Marne
77	77248	Lesches
77	77249	Lésigny
77	77255	Livry-sur-Seine
77	77258	Lognes
77	77284	Meaux
77	77285	Le Mée-sur-Seine
77	77288	Melun
77	77294	Mitry-Mory
77	77307	Montévrain
77	77326	Nandy
77	77330	Nanteuil-lès-Meaux
77	77337	Noisiel
77	77369	Poincy
77	77372	Pomponne
77	77373	Pontault-Combault
77	77378	Pringy
77	77389	La Rochette
77	77390	Roissy-en-Brie
77	77394	Rubelles
77	77407	Saint-Fargeau-Ponthierry
77	77438	Saint-Thibault-des-Vignes
77	77445	Savigny-le-Temple
77	77447	Seine-Port
77	77450	Servon
77	77464	Thorigny-sur-Marne
77	77468	Torcy
77	77475	Trilport
77	77479	Vaires-sur-Marne
77	77487	Vaux-le-Pénil
77	77495	Vert-Saint-Denis
77	77498	Vignely
77	77513	Villenoy
77	77514	Villeparisis
78	78005	Achères
78	78007	Aigremont
78	78015	Andrésy
78	78050	Bazoches-sur-Guyonne
78	78073	Bois-d'Arcy
78	78092	Bougival
78	78117	Buc

78	78118	Buchelay
78	78123	Carrières-sous-Poissy
78	78124	Carrières-sur-Seine
78	78126	La Celle-Saint-Cloud
78	78133	Chambourcy
78	78138	Chanteloup-les-Vignes
78	78140	Chapet
78	78143	Châteaufort
78	78146	Chatou
78	78158	Le Chesnay
78	78160	Chevreuse
78	78165	Les Clayes-sous-Bois
78	78168	Coignières
78	78172	Conflans-Sainte-Honorine
78	78190	Croissy-sur-Seine
78	78208	Élancourt
78	78224	L' Étang-la-Ville
78	78227	Évecquemont
78	78239	Follainville-Dennemont
78	78242	Fontenay-le-Fleury
78	78251	Fourqueux
78	78261	Gaillon-sur-Montcient
78	78267	Gargenville
78	78297	Guyancourt
78	78299	Hardricourt
78	78311	Houilles
78	78314	Issou
78	78321	Jouars-Pontchartrain
78	78322	Jouy-en-Josas
78	78327	Juziers
78	78335	Limay
78	78343	Les Loges-en-Josas
78	78350	Louveciennes
78	78354	Magnanville
78	78356	Magny-les-Hameaux
78	78358	Maisons-Laffitte
78	78361	Mantes-la-Jolie
78	78362	Mantes-la-Ville
78	78367	Mareil-Marly
78	78372	Marly-le-Roi
78	78382	Maurecourt
78	78383	Maurepas
78	78384	Médan
78	78396	Le Mesnil-le-Roi
78	78397	Le Mesnil-Saint-Denis
78	78401	Meulan
78	78403	Mézy-sur-Seine
78	78418	Montesson
78	78423	Montigny-le-Bretonneux
78	78440	Les Mureaux

78	78442	Neauphle-le-Château
78	78443	Neauphle-le-Vieux
78	78466	Orgeval
78	78481	Le Pecq
78	78490	Plaisir
78	78498	Poissy
78	78501	Porcheville
78	78502	Le Port-Marly
78	78524	Rocquencourt
78	78545	Saint-Cyr-l'École
78	78551	Saint-Germain-en-Laye
78	78575	Saint-Rémy-lès-Chevreuse
78	78576	Saint-Rémy-l'Honoré
78	78586	Sartrouville
78	78620	Toussus-le-Noble
78	78621	Trappes
78	78623	Le Tremblay-sur-Mauldre
78	78624	Triel-sur-Seine
78	78638	Vaux-sur-Seine
78	78640	Vélizy-Villacoublay
78	78642	Verneuil-sur-Seine
78	78643	Vernouillet
78	78644	La Verrière
78	78646	Versailles
78	78650	Le Vésinet
78	78672	Villennes-sur-Seine
78	78674	Villepreux
78	78683	Villiers-Saint-Frédéric
78	78686	Viroflay
78	78688	Voisins-le-Bretonneux
91	91021	Arpajon
91	91027	Athis-Mons
91	91044	Ballainvilliers
91	91064	Bièvres
91	91085	Boissy-sous-Saint-Yon
91	91086	Bondoufle
91	91097	Boussy-Saint-Antoine
91	91103	Brétigny-sur-Orge
91	91105	Breuillet
91	91106	Breux-Jouy
91	91114	Brunoy
91	91115	Bruyères-le-Châtel
91	91122	Bures-sur-Yvette
91	91136	Champlan
91	91161	Chilly-Mazarin
91	91174	Corbeil-Essonnes
91	91179	Le Coudray-Montceaux
91	91182	Courcouronnes
91	91191	Crosne
91	91201	Draveil

91	91207	Égly
91	91215	Épinay-sous-Sénart
91	91216	Épinay-sur-Orge
91	91225	Étiolles
91	91228	Évry
91	91235	Fleury-Mérogis
91	91244	Fontenay-le-Vicomte
91	91272	Gif-sur-Yvette
91	91275	Gometz-le-Châtel
91	91286	Grigny
91	91312	Igny
91	91326	Juvisy-sur-Orge
91	91333	Leuville-sur-Orge
91	91339	Linas
91	91340	Lisses
91	91345	Longjumeau
91	91347	Longpont-sur-Orge
91	91363	Marcoussis
91	91377	Massy
91	91386	Mennecy
91	91421	Montgeron
91	91425	Monthéry
91	91432	Morangis
91	91434	Morsang-sur-Orge
91	91435	Morsang-sur-Seine
91	91457	La Norville
91	91458	Nozay
91	91461	Ollainville
91	91468	Ormoy
91	91471	Orsay
91	91477	Palaiseau
91	91479	Paray-Vieille-Poste
91	91494	Le Plessis-Pâté
91	91514	Quincy-sous-Sénart
91	91521	Ris-Orangis
91	91534	Saclay
91	91538	Saint-Aubin
91	91549	Sainte-Geneviève-des-Bois
91	91552	Saint-Germain-lès-Arpajon
91	91553	Saint-Germain-lès-Corbeil
91	91570	Saint-Michel-sur-Orge
91	91573	Saint-Pierre-du-Perray
91	91577	Saintry-sur-Seine
91	91581	Saint-Yon
91	91587	Saulx-les-Chartreux
91	91589	Savigny-sur-Orge
91	91600	Soisy-sur-Seine
91	91631	Varennes-Jarcy
91	91635	Vauhallan
91	91645	Verrières-le-Buisson

91	91657	Vigneux-sur-Seine
91	91659	Villabé
91	91661	Villebon-sur-Yvette
91	91665	La Ville-du-Bois
91	91666	Villejust
91	91667	Villemoisson-sur-Orge
91	91679	Villiers-le-Bâcle
91	91685	Villiers-sur-Orge
91	91687	Viry-Châtillon
91	91689	Wissous
91	91691	Yerres
91	91692	Les Ulis
92	92002	Antony
92	92004	Asnières-sur-Seine
92	92007	Bagneux
92	92009	Bois-Colombes
92	92012	Boulogne-Billancourt
92	92014	Bourg-la-Reine
92	92019	Châtenay-Malabry
92	92020	Châtillon
92	92022	Chaville
92	92023	Clamart
92	92024	Clichy
92	92025	Colombes
92	92026	Courbevoie
92	92032	Fontenay-aux-Roses
92	92033	Garches
92	92035	La Garenne-Colombes
92	92036	Gennevilliers
92	92040	Issy-les-Moulineaux
92	92044	Levallois-Perret
92	92046	Malakoff
92	92047	Marnes-la-Coquette
92	92048	Meudon
92	92049	Montrouge
92	92050	Nanterre
92	92051	Neuilly-sur-Seine
92	92060	Le Plessis-Robinson
92	92062	Puteaux
92	92063	Rueil-Malmaison
92	92064	Saint-Cloud
92	92071	Sceaux
92	92072	Sèvres
92	92073	Suresnes
92	92075	Vanves
92	92076	Vaucresson
92	92077	Ville-d'Avray
92	92078	Villeneuve-la-Garenne
93	93001	Aubervilliers
93	93005	Aulnay-sous-Bois

93	93006	Bagnole
93	93007	Le Blanc-Mesnil
93	93008	Bobigny
93	93010	Bondy
93	93013	Le Bourget
93	93014	Clichy-sous-Bois
93	93015	Coubron
93	93027	La Courneuve
93	93029	Drancy
93	93030	Dugny
93	93031	Épinay-sur-Seine
93	93032	Gagny
93	93033	Gournay-sur-Marne
93	93039	L' Île-Saint-Denis
93	93045	Les Lilas
93	93046	Livry-Gargan
93	93047	Montfermeil
93	93048	Montreuil
93	93049	Neuilly-Plaisance
93	93050	Neuilly-sur-Marne
93	93051	Noisy-le-Grand
93	93053	Noisy-le-Sec
93	93055	Pantin
93	93057	Les Pavillons-sous-Bois
93	93059	Pierrefitte-sur-Seine
93	93061	Le Pré-Saint-Gervais
93	93062	Le Raincy
93	93063	Romainville
93	93064	Rosny-sous-Bois
93	93066	Saint-Denis
93	93070	Saint-Ouen
93	93071	Sevran
93	93072	Stains
93	93073	Tremblay-en-France
93	93074	Vaujours
93	93077	Villemomble
93	93078	Villepinte
93	93079	Villetaneuse
94	94001	Ablon-sur-Seine
94	94002	Alfortville
94	94003	Arcueil
94	94004	Boissy-Saint-Léger
94	94011	Bonneuil-sur-Marne
94	94015	Bry-sur-Marne
94	94016	Cachan
94	94017	Champigny-sur-Marne
94	94018	Charenton-le-Pont
94	94019	Chennevières-sur-Marne
94	94021	Chevilly-Larue
94	94022	Choisy-le-Roi

94	94028	Créteil
94	94033	Fontenay-sous-Bois
94	94034	Fresnes
94	94037	Gentilly
94	94038	L' Haÿ-les-Roses
94	94041	Ivry-sur-Seine
94	94042	Joinville-le-Pont
94	94043	Le Kremlin-Bicêtre
94	94044	Limeil-Brevannes
94	94046	Maisons-Alfort
94	94047	Mandres-les-Roses
94	94048	Marolles-en-Brie
94	94052	Nogent-sur-Marne
94	94053	Noiseau
94	94054	Orly
94	94055	Ormesson-sur-Marne
94	94056	Périgny
94	94058	Le Perreux-sur-Marne
94	94059	Le Plessis-Trévisé
94	94060	La Queue-en-Brie
94	94065	Rungis
94	94067	Saint-Mandé
94	94068	Saint-Maur-des-Fossés
94	94069	Saint-Maurice
94	94070	Santeny
94	94071	Sucy-en-Brie
94	94073	Thiais
94	94074	Valenton
94	94075	Villecresnes
94	94076	Villejuif
94	94077	Villeneuve-le-Roi
94	94078	Villeneuve-Saint-Georges
94	94079	Villiers-sur-Marne
94	94080	Vincennes
94	94081	Vitry-sur-Seine
95	95014	Andilly
95	95018	Argenteuil
95	95019	Arnouville-lès-Gonesse
95	95039	Auvers-sur-Oise
95	95051	Beauchamp
95	95060	Bessancourt
95	95063	Bezons
95	95088	Bonneuil-en-France
95	95091	Bouffémont
95	95120	Butry-sur-Oise
95	95127	Cergy
95	95134	Champagne-sur-Oise
95	95176	Cormeilles-en-Parisis
95	95183	Courdimanche
95	95197	Deuil-la-Barre

95	95199	Domont
95	95203	Eaubonne
95	95205	Écouen
95	95210	Enghien-les-Bains
95	95218	Éragny
95	95219	Ermont
95	95229	Ézanville
95	95252	Franconville
95	95256	Frépillon
95	95257	La Frette-sur-Seine
95	95268	Garges-lès-Gonesse
95	95277	Gonesse
95	95288	Groslay
95	95306	Herblay
95	95313	L' Isle-Adam
95	95323	Jouy-le-Moutier
95	95369	Margency
95	95392	Mériel
95	95394	Méry-sur-Oise
95	95424	Montigny-lès-Cormeilles
95	95426	Montlignon
95	95427	Montmagny
95	95428	Montmorency
95	95446	Nesles-la-Vallée
95	95450	Neuville-sur-Oise

95	95476	Osny
95	95480	Parmain
95	95488	Pierrelaye
95	95489	Piscop
95	95491	Le Plessis-Bouchard
95	95500	Pontoise
95	95510	Puiseux-Pontoise
95	95527	Roissy-en-France
95	95539	Saint-Brice-sous-Forêt
95	95555	Saint-Gratien
95	95563	Saint-Leu-la-Forêt
95	95572	Saint-Ouen-l'Aumône
95	95574	Saint-Prix
95	95582	Sannois
95	95585	Sarcelles
95	95598	Soisy-sous-Montmorency
95	95607	Taverny
95	95628	Valmondois
95	95637	Vauréal
95	95678	Villiers-Adam
95	95680	Villiers-le-Bel

## Annexe 2

### Modalités d'élaboration et de mise en œuvre des plans de mobilité

#### 1. Champ d'application :

La présente mesure s'applique à toute personne morale de droit public ou entreprise regroupant au moins 100 travailleurs ou agents sur un même site.

Cette notion de « travailleur effectivement occupé sur le site » renvoie au travailleur présent a minima 50 % de son temps sur site. Une dérogation peut être obtenue pour toute structure faisant la preuve que le nombre de travailleurs effectivement occupés sur le site, tel que défini ci-dessus, est inférieur à 100.

Par ailleurs, plusieurs structures, soumises ou non à l'obligation, peuvent se réunir au sein d'un plan de mobilité inter-structures. L'implication active dans ce plan commun permet à ces structures de répondre à la présente obligation. Toutefois, un coordinateur référent devra être identifié pour chaque plan de mobilité inter-structures.

#### 2. Désignation d'un interlocuteur référent :

Un interlocuteur devra être désigné au sein de la structure porteuse du plan de mobilité, si possible membre de l'instance de direction de la structure. En cas de plan de mobilité inter-structures, un coordinateur devra être identifié. La désignation de l'interlocuteur sera adressée à Ile-de-France Mobilités et au Préfet (via une plateforme dédiée) au plus tard le **1<sup>er</sup> janvier 2019 pour les personnes morales de droit public** et selon l'échéance fixée par la loi n° 2015-992 du 17 août 2015 pour les entreprises.

L'interlocuteur de chaque structure sera chargé du pilotage de l'élaboration du plan de mobilité (en interne ou en faisant appel à un prestataire extérieur) et du suivi du plan d'actions.

#### 3. Éléments pouvant figurer à titre indicatif dans le plan de mobilité :

La réalisation d'un plan de mobilité permettra d'identifier des leviers de réduction ou de mutualisation des déplacements motorisés en lien avec l'activité de l'établissement et donc des gains environnementaux et sanitaires. La méthodologie de réalisation d'un plan de mobilité pourra suivre les étapes suivantes :

- **réalisation d'une analyse quantitative et qualitative** de l'accessibilité du site, de l'offre de transports tous modes et du stationnement tous véhicules (bornes de recharge, emplacements sécurisés, autres équipements et services utiles) ;
- **réalisation d'une analyse des pratiques et des besoins** de déplacement des agents de l'entreprise et des personnes morales de droit public ;
- **élaboration d'un plan d'actions pour répondre à ces objectifs** : sur la base de mesures déjà prises ou envisagées, la structure devra construire un plan d'actions, préciser le calendrier de mise en œuvre des mesures retenues, leurs modalités pratiques, les référents, ainsi que les objectifs poursuivis. **Ces actions seraient préférentiellement pérennes mais pourront aussi être déployées uniquement certains jours de la semaine ou lors des épisodes de pollution de l'air.** Ces actions pourront être enrichies au fil du temps, nécessitent de compléter les plans de mobilité et de remettre à jour les informations de suivi transmises à Ile-de-France Mobilités et au Préfet de département.

Les renseignements généraux relatifs à la structure (identification de l'entreprise (nom, adresse du site, numéro SIRET) et aux coordonnées de l'interlocuteur référent) devront figurer dans le plan de mobilité, et les actions suivantes pourront y être développées :

#### **Diagnostic**

Les informations de diagnostic concernent la situation de la structure. Ces données sont pour la plupart d'ores et déjà collectées dans le cadre des documents uniques d'évaluation des risques professionnels (selon le décret n° 2001-1016 du 5 novembre 2001), Plans de Prévention du Risque Routier ...

- le nombre de travailleurs affectés sur le site ;
- le nombre de travailleurs qui commencent et terminent au moins la moitié de leurs journées de travail sur le site (même s'ils font des déplacements professionnels à partir de l'établissement) ;
- la répartition des travailleurs selon les horaires de travail ;
- les principales zones de résidence des travailleurs (données diffusables sous forme anonyme sauf accord des personnes concernées, et permettant toutefois la mise en relation) ;
- les modes de déplacements principaux utilisés par les travailleurs pour leurs déplacements domicile – travail en distinguant : autosolisme, covoiturage, transports en commun, transports collectifs organisés par l'employeur (navettes ...), vélo, deux-roues motorisés, marche, autre ;

- une estimation du nombre moyen de déplacements professionnels par jour et de la répartition de ces déplacements selon le mode de transport utilisé ;
- une estimation du nombre moyen de visiteurs par jour ;
- le nombre de voitures de société, de voitures de service, de deux-roues motorisés et de vélos mis à disposition en précisant les catégories (carburant, norme euro ...) et les modalités de mise à disposition (flotte en autopartage ...)
- une estimation du nombre de kilomètres parcourus annuellement pour chacune de ces catégories de véhicules, à l'exception des vélos ;
- le nombre de places de stationnement, louées ou en propriété, à disposition exclusive de la structure, la gestion de ces places (nombre de places réservées aux travailleurs, visiteurs et véhicules de service, tarification ...)
- une description des actions déjà menées par la structure pour améliorer la mobilité et l'accessibilité de son site ;
- une description et une analyse de la qualité de l'accessibilité du site en transports en commun, à pied, à vélo et en voiture (offre et ressenti des usagers, dans un cadre confidentiel).

### **Plan d'actions**

Il pourra être structuré autour des axes suivants :

- objectifs de transfert modal et de rationalisation des déplacements visés par la structure, en lien avec l'analyse des informations du diagnostic ;
- description des actions mises en œuvre (des exemples sont donnés ci-après), en incluant le calendrier de réalisation, pour atteindre les objectifs fixés dans le plan de mobilité.

Le plan d'actions pourra considérer et intégrer, les objectifs suivants :

- favoriser le développement du télétravail ;
- mettre en place l'indemnité kilométrique vélo (IKV) ;
- réfléchir aux actions possibles en termes d'ajustement des plages horaires ;
- favoriser le covoiturage domicile-travail ;
- développer l'usage des transports en commun pour les déplacements domicile-travail et les déplacements professionnels ;
- Adapter l'offre de stationnement d'entreprise : favoriser le covoiturage, réduire le nombre de places proposées aux salariés et visiteurs, proposer un stationnement vélo sécurisé, mettre en place un parc de véhicules en pool, installer des bornes de recharge pour véhicules électriques ou hybrides ;
- Augmenter la part des véhicules propres (électriques, hybrides, GNV..) dans la flotte ;
- Faciliter le rapprochement domicile -travail par des mesures sur le logement par exemple (proposition d'offre en accession ou location aux collaborateurs).

**Les mesures possibles pour répondre à ces objectifs se classent selon les grandes catégories de mode d'action suivantes ;**

- **Information, communication et sensibilisation** à propos du plan de mobilité : l'élaboration du plan de mobilité se réalise de manière concertée avec les travailleurs et leurs représentants. Par ailleurs, l'établissement développe, chaque année, à l'attention de son personnel et de ses visiteurs, des actions de sensibilisation spécifiques sur la mobilité et la pollution de l'air, etc ... (par exemple lors de la semaine européenne de la mobilité) ;
- **Mise à disposition d'information et d'équipements facilitant la mobilité durable des trajets professionnels et des trajets domicile-travail**
  - **Plan d'accès** : l'établissement réalise un plan d'accès multimodal de son site qui permet d'informer clairement les travailleurs, visiteurs et fournisseurs sur les différents moyens d'accès (via les transports en commun, le vélo, la voiture partagée ...). Ce plan est accessible sur le site web de la structure et communiqué à chacun des nouveaux arrivants ;
  - **Parkings et services vélos** : sauf en cas d'accès impossible en vélo, l'établissement met à disposition de ses travailleurs et visiteurs un parking vélo en s'inspirant des prescriptions inscrites dans le guide « Stationnement des vélos dans les espaces privés : dimensions et caractéristiques »<sup>1</sup> élaboré par le Ministère de l'Environnement, de l'Energie et de la Mer. Des kits vélo (équipements sécurité et entretien) peuvent être mis à disposition des collaborateurs ainsi que des douches, vestiaires...
  - **Transports en commun** : la structure diffuse auprès de ses collaborateurs et de chaque nouvel arrivant les taux et modalités de remboursement de l'abonnement en transport en commun et de tout autre service de mobilité. La structure met à disposition les informations sur les possibilités de se rendre sur

<sup>1</sup> [http://www.developpement-durable.gouv.fr/IMG/pdf/DGALN\\_referentiel\\_stationnement\\_des\\_velos\\_decembre\\_2013.pdf](http://www.developpement-durable.gouv.fr/IMG/pdf/DGALN_referentiel_stationnement_des_velos_decembre_2013.pdf)



son site en transports en commun. Il s'agit notamment d'informations concernant les arrêts, lignes, horaires, itinéraires et tarifs.

- **Covoiturage** : la structure informe, sensibilise, incite et met en relation ses travailleurs pour déployer le covoiturage ;
- Evolution de la **flotte de véhicules** de l'établissement vers davantage de véhicules moins émissifs.
- **Mise en place de mesures relevant de choix organisationnels dans la structure**, par exemple :
  - télétravail ;
  - horaires décalés ou plages horaires flexibles ;
  - réduction des réunions en extérieur (visioconférences, téléconférences ...), ...
- **Actions en cas de pic de pollution** :
  - Niveau d'information : la structure informe les travailleurs sur les moyens qui permettent de réduire les émissions de polluants tels que le covoiturage ou l'éco-conduite et rappelle les modalités d'accès du site en transport en commun et modes actifs (vélo ...)
  - Niveau d'alerte : la structure met en place des mesures spécifiques visant à réduire les émissions polluantes provenant du trafic automobile dans le cadre des déplacements domicile – travail et professionnels :
    - inciter au report modal vers les transports en commun, les modes actifs et le covoiturage
    - limiter le recours aux véhicules professionnels ;
    - déployer une ou plusieurs actions de nature organisationnelle au sein de l'établissement de manière à réduire le nombre de déplacements pendant cette période ;
- etc...

En tant que de besoin, prise de contact avec la collectivité : la structure soumise à la présente obligation entre en contact avec les services transport de sa collectivité d'implantation et Pro'Mobilité.

#### 4. Progressivité de la mise en place d'actions obligatoires

Les structures soumises à un plan de mobilité devront proposer, lors du dépôt de leur plan de mobilité, au moins une action prise parmi les catégories de mode d'action du paragraphe 3 de la présente annexe. Dans la durée du plan de protection de l'atmosphère visé, les structures devront mettre en place les actions retenues, dont au moins une action de nature à faciliter rationalisation et la mobilité durable des trajets domicile-travail et une action en cas de pic de pollution, cette dernière pouvant être de nature organisationnelle.

**Calendrier**, à titre indicatif

	2018 pour les entreprises 2019 pour les personnes morales de droit public	2019 pour les entreprises 2020 pour les personnes morales de droit public
Information	x	
Plan d'accès	x	
Parking et services vélos		x
Transport en commun	x	
Covoiturage		x
Choix organisationnels (au moins deux jours par mois)	x	x
Mesures en cas de pic de pollution (seuil d'alerte)	x	



PRÉFET du VAL DE MARNE

Direction régionale et interdépartementale  
de l'environnement et de l'énergie

**ARRÊTÉ n° 2018 DRIEE-IF/031**

**Portant dérogation à l'interdiction de porter atteinte aux espèces protégées, dans le cadre de l'aménagement de la Prairie de la Rampe**

**Le Préfet du Val de Marne,  
Chevalier de la Légion d'Honneur,  
Officier de l'Ordre National du Mérite,**

Vu le Code de l'environnement, notamment ses articles L.411-1, L.411-2, L.415-3 et R.411-1 à R.411-14 ;

Vu l'arrêté ministériel du 22 juillet 1993 modifié relatif à la liste des insectes protégés en région Île-de-France complétant la liste nationale ;

Vu l'arrêté ministériel du 19 février 2007 modifié fixant les conditions de demande et d'instruction des dérogations définies au 4° de l'article L.411-2 du Code de l'environnement portant sur des espèces de faune et de flore sauvages protégées ;

Vu l'arrêté ministériel du 23 avril 2007 modifié fixant la liste des mammifères protégés sur l'ensemble du territoire et les modalités de leur protection ;

Vu l'arrêté ministériel du 19 novembre 2007 fixant les listes des amphibiens et des reptiles protégés sur l'ensemble du territoire et les modalités de leur protection ;

Vu l'arrêté ministériel du 29 octobre 2009 fixant la liste des oiseaux protégés sur l'ensemble du territoire et les modalités de leur protection ;

Vu la demande de dérogation au régime de protection des espèces datée du 8 août 2017 et le dossier joint à cette demande daté de juillet 2017, auquel des compléments ont été intégrés en août 2017, établis par la société Vinci Construction Terrassement représentée par Nicolas Menard, directeur d'exploitation ;

Vu l'avis du Conseil National de la Protection de la Nature, daté du 20 décembre 2017 ;

Vu l'absence de remarques du public lors de la consultation électronique menée du 5 au 26 octobre 2017 sur le site Internet de la Direction Régionale et Interdépartementale de l'Environnement et de l'Énergie d'Île-de-France ;

Vu les éléments de réponse apportés par la société Vinci Construction Terrassement en date du 5 février 2018 ;

Vu la convention de gestion entre la société Vinci Construction Terrassement et les propriétaires indivis des parcelles concernées en date du 1<sup>er</sup> septembre 2017 et l'avenant du 2 février 2018 ;

Vu le permis d'aménager délivré en date du 8 septembre 2016 ;

Considérant que la demande de dérogation porte sur la destruction, la perturbation intentionnelle de spécimens de reptiles (2 espèces) et d'insectes (2 espèces) et sur la destruction, l'altération ou la dégradation de sites de reproduction ou d'aires de repos de mammifères (6 espèces de chiroptères) et d'oiseaux (26 espèces) ;

Considérant que l'aménagement de la Prairie de la Rampe permet d'améliorer la valeur paysagère du site en dégagant une vue vers les paysages de la Plaine de la Marne et en valorisant le site historique que constituent l'allée du Piple et son alignement d'arbres ;

Considérant que l'aménagement permet, à l'issue des travaux, de renaturer et conserver des habitats de faune et de flore et de pérenniser un corridor écologique entre le Bois de l'Eglise et la Prairie du Tillot ;

Considérant que l'exhaussement nécessaire à l'aménagement de la Prairie de la Rampe sera réalisé par une mise en remblais de terres inertes issus du chantier limitrophe de la RN 19, que ce procédé permet de réduire les nuisances sonores et la pollution atmosphérique qu'aurait occasionnées l'évacuation par la voie routière desdits déblais ;

Considérant que la société Vinci Construction Terrassement a élaboré son projet en partenariat avec la Mairie de Boissy Saint-Léger, que plusieurs solutions alternatives ont été étudiées, notamment sur les profils de périmètre des remblais et qu'aucune des autres solutions ne peut être considérée comme satisfaisante au sens de l'article L. 411-2 du code de l'environnement ;

Considérant les mesures proposées dans le dossier joint à la demande de dérogation, en particulier les mesures prises pour limiter le risque de destruction d'individus en phase chantier, les réaménagements à vocation écologique in situ à l'issue des travaux, et les mesures compensatoires mises en œuvre sur les prairies de la Rampe et du Tillot ;

Considérant que les prescriptions du présent arrêté permettent de garantir que le projet ne nuit pas au maintien dans un état de conservation favorable, des populations des espèces protégées concernées par la demande dans leur aire de répartition naturelle ;

Considérant que le Conseil National de la Protection de la Nature a rendu un avis favorable sous conditions et que les compléments apportés par la société Vinci Construction Terrassement le 5 février 2018 sont satisfaisants ;

Considérant la convention de gestion entre la société Vinci Construction Terrassement et les propriétaires indivis des parcelles concernées par la mesure compensatoire, qui permet à la société Vinci d'assurer une gestion sur les sites de la Prairie de la Rampe et de la Prairie du Tillot sur une durée de 30 ans ;

Sur proposition du Directeur régional et interdépartemental de l'environnement et de l'énergie d'Île-de-France ;

## ARRETE

### Article 1 : Bénéficiaire de la dérogation

La société Vinci Construction Terrassement, sise 9 rue Pierre Emmanuel, 95330 Domont et représenté par Nicolas MENARD, directeur d'exploitation, est bénéficiaire de la dérogation définie à l'article 2 ci-dessous et est dénommée ci-après "le bénéficiaire".

### Article 2 : Objet de la dérogation

Le bénéficiaire est autorisé à déroger à l'interdiction de porter atteinte aux espèces protégées dans le cadre de la réalisation de l'aménagement de la Prairie de la Rampe à Boissy-Saint-Léger.

La dérogation est valable jusqu'au 31 décembre 2019, et uniquement sous réserve de la mise en œuvre par le bénéficiaire des prescriptions définies par le présent arrêté.

La dérogation porte sur les espèces et les atteintes suivantes :

Espèces (noms vernaculaires)	Espèces (noms scientifiques)	Destruction de spécimens	Perturbation intentionnelle	Destruction, altération, dégradation des sites de reproduction ou d'aires de repos
<b>Chiroptères</b>				
Pipistrelle commune	<i>Pipistrellus pipistrellus</i>		X	X
Pipistrelle de Kuhl	<i>Pipistrellus kuhlii</i>		X	X
Noctule de Leisler	<i>Nyctalus leisleri</i>			
Noctule commune	<i>Nyctalus noctula</i>		X	X
Sérotine commune	<i>Eptesicus serotinus</i>			
Pipistrelle Pygmée	<i>Pipistrellus pygmaeus</i>		X	X
<b>Reptiles</b>				
Couleuvre à collier	<i>Natrix natrix</i>	X	X	X
Lézard des murailles	<i>Podarcis muralis</i>	X	X	X
<b>Oiseaux</b>				
Accenteur mouchet	<i>Prunella modularis</i>		X	X
Bouvreuil pivoine	<i>Pyrrhula pyrrhula</i>		X	X
Buse variable	<i>Buteo buteo</i>		X	X
Chardonneret élégant	<i>Carduelis carduelis</i>		X	X
Epervier d'Europe	<i>Accipiter nisus</i>		X	X
Faucon crécerelle	<i>Falco tinnunculus</i>		X	X
Fauvette grisette	<i>Sylvia communis</i>		X	X
Fauvette à tête noire	<i>Sylvia atricapilla</i>		X	X
Fauvette des jardins	<i>Sylvia borin</i>		X	X
Grimpereau des jardins	<i>Certhia brachydactyla</i>		X	X
Hypolaïs polyglotte	<i>Hippolaïs polyglotta</i>		X	X

Mésange à longue queue	<i>Aegithalos caudatus</i>		X	X
Mésange bleue	<i>Parus caeruleus</i>		X	X
Mésange charbonnière	<i>Parus major</i>		X	X
Mésange nonnette	<i>Parus palustris</i>		X	X
Moineau domestique	<i>Passer domesticus</i>		X	X
Pic Epeiche	<i>Dendrocopos major</i>		X	X
Pic vert	<i>Picus viridis</i>		X	X
Pouillot véloce	<i>Phylloscopus collybita</i>		X	X
Rossignol philomèle	<i>Luscinia megarhynchos</i>		X	X
Rougegorge familier	<i>Erithacus rubecula</i>		X	X
Rougequeue noir	<i>Phoenicurus ochrurus</i>		X	X
Rousserole verderolle	<i>Acrocephalus palustris</i>		X	X
Sitelle torchepot	<i>Sitta Europea</i>		X	X
Tarier pâtre	<i>Saxicola torquata</i>		X	X
Troglodyte mignon	<i>Troglodytes troglodytes</i>		X	X
<b>Insectes</b>				
Conocéphale gracieux	<i>Ruspolia nitidula</i>	X	X	
Ecaille marbrée	<i>Callimorpha dominula</i>	X	X	

### Article 3 : Caractéristiques et localisation

Le projet consiste en l'exhaussement, par mise en remblais de terres inertes, de 5,3 ha de la prairie de la Rampe à Boissy-Saint-Léger.

Les impacts concernent principalement les opérations de débroussaillage, de dégagement des emprises et de décapage du terrain à aménager ainsi que de mise en dépôt des remblais, lesquelles entraînent :

- la destruction et la dégradation d'habitats d'espèces en phase chantier ;
- un risque de destruction et de dérangement d'individus en phase chantier.

### Article 4 : Autres réglementations

La présente autorisation ne dispense en aucun cas le bénéficiaire de faire les déclarations ou d'obtenir les autorisations requises par les réglementations autres que celle relative aux espèces protégées.

### Article 5 : Mesures d'évitement

Le périmètre final retenu évite :

- 8750 m<sup>2</sup> de fructifères ;
- la zone humide identifiée, dans ses trois composantes.

(cf. annexe 1)

Les zones évitées sont balisées et sécurisées avant le démarrage des travaux.

Le dispositif de balisage fait l'objet d'un entretien et d'une surveillance pour assurer son efficacité durant toute la durée des travaux.

## **Article 6 : Mesures de réduction des impacts du chantier**

Des mesures pour limiter les destructions d'individus par les travaux sont mises en œuvre tout au long de la phase chantier, en particulier :

- Les travaux de défrichage/déboisement ont lieu entre le mois de septembre et la fin du mois de mars, en dehors des périodes sensibles pour les espèces présentes ;
- Au moins trois (3) hibernaculums et trois (3) sites de ponte favorables aux reptiles sont installés sur des zones non terrassées avant le commencement des travaux pour offrir un milieu de substitution au Lézard des murailles et à la Couleuvre à collier, conformément à la cartographie présentée en annexe (cf. annexe 2) ;
- Des mesures de lutte pour limiter la propagation des espèces végétales exotiques envahissantes sont mises en œuvre tout au long du chantier, en particulier :
  - ces espèces, notamment l'Ailante glanduleux, le Robinier faux-acacia et le Sainfoin d'Espagne, sont repérées au démarrage des travaux par un écologue et font l'objet de mesures d'éradication adaptées et d'une surveillance ;
  - les surfaces mises à nu et remblayées sont revégétalisées aussi rapidement que possible ;
  - les repousses sont contenues par l'entretien de la zone concernée par l'aménagement.
- Une gestion environnementale du chantier est assurée conformément au Plan d'Assurance Environnementale de la RN 19, lequel est repris pour l'aménagement de la Prairie de la Rampe.
- Un ingénieur-écologue assure un suivi écologique du chantier durant toute la durée des travaux.

Des mesures de réaménagement sur les remblais sont mises en œuvre après la réalisation des travaux et avant le 30 septembre 2019, en particulier :

- Trois (3) murets de pierres sèches non jointives, d'origine locale, d'une trentaine de mètres chacun, sont créés le long de l'allée du Piple (cf. annexe 2) ;
- La restauration de 4 ha de prairies mésophiles et mésophygrophiles, favorables au Conocéphale gracieux et au cortège des oiseaux des milieux semi-ouverts, est réalisée et intégrée au programme d'aménagement paysager. Le réensemencement de la prairie fleurie se fait par le biais d'espèces sauvages indigènes de la région et dont l'origine locale est certifiée.
- Il est reconstitué 1 ha de frange boisée favorable aux espèces inféodées aux milieux boisés avec des essences indigènes locales, et en particulier des plantations d'essences déjà présentes sur le site, qui auront été mises en jauge avant le démarrage des travaux .

Ces mesures de réaménagement sont réalisées conformément au schéma de principe joint en annexe (cf. annexe 3).

Les milieux réaménagés font l'objet d'une gestion écologique, telle que décrite à l'article 7 ci-après.

## **Article 7 : Mesures compensatoires :**

Les parcelles de la Prairie de la rampe et de la Prairie du Tillot font l'objet d'une gestion écologique dès 2018 et pendant une durée de 30 ans, conformément au plan de gestion annexé à la convention de gestion signée le 1<sup>er</sup> septembre 2017 entre la société Vinci Construction Terrassement et les propriétaires de la prairie du Tillot et de la prairie de la Rampe et modifiée par avenant le 2 février

2018.

Ce plan de gestion est défini pour assurer la renaturation écologique des prairies et des fruticées des prairies de la Rampe et du Tillot dans un délai de cinq ans à compter de début de la gestion écologique des prairies selon les principes suivants :

- 68 060 m<sup>2</sup> dès 2018 (répartis de la manière suivante : 30 300 m<sup>2</sup> de fruticée et 37 834 m<sup>2</sup> de prairie)
- 121 060 m<sup>2</sup> sur une durée de 30 ans (répartis de la manière suivante : 42 926 m<sup>2</sup> de fruticée et 77 434 m<sup>2</sup> de prairie).

A l'issue des travaux, cette gestion est étendue à l'ensemble de la prairie de la Rampe et du Tillot conformément à la figure jointe en annexe (cf. annexe 4 ).

### **Article 8 : Mesures d'accompagnement**

Au minimum trois nouvelles mares de 50 m<sup>2</sup> chacune et une de 100 à 200 m<sup>2</sup> sont créées sur la Prairie de la Rampe réaménagée après la réalisation des travaux et avant le 30 septembre 2019.

La constitution des mares respecte les prescriptions et caractéristiques suivantes :

- au moins deux des mares créées sont imperméabilisées ;
- elles présentent une forme naturelle non géométrique ainsi que des berges en pente douce irrégulières et végétalisées, si nécessaire des hélrophytes sont plantées ;
- les zones en eau les plus grandes sont plus profondes en leur centre (jusqu'à 1 mètre) ;

Ces mares sont reliées à un réseau humide suffisamment attractif pour favoriser les espèces inféodées aux milieux humides ou aquatiques.

Les mares créées font l'objet, pendant une durée de 30 ans à compter de leur création, d'une gestion propre à empêcher leur envahissement par la végétation et adaptée en fonction des conclusions des rapports de suivis établis au titre de l'article 9 du présent arrêté.

### **Article 9 : Mesures de suivi**

Un suivi des mesures est mené chaque année en phase chantier puis aux années n+1, n+3 et n+5 à compter de la fin des travaux, *n* étant l'année 2018.

Un suivi des populations d'espèces concernées protégées et patrimoniales est mené.

Le suivi des populations est mené en années n+1, n+3, n+5, n+10, n+15, n+20, n+25 et n+30 sur la prairie de la Rampe et la prairie du Tillot, *n* étant l'année de fin des travaux.

Un bilan complet est effectué en année n+30.

Ces suivis font l'objet d'un rapport qui sont transmis à la DRIEE avant le 31 décembre de chaque année précitée concernée. Ce rapport rappelle les objectifs des suivis et indique les protocoles mis en place pour y répondre, avant de présenter les résultats, et de conclure sur la réussite de mesures, lesquelles sont adaptées au besoin afin d'atteindre les objectifs.

### **Article 10 : Participation à l'Inventaire National du Patrimoine Naturel**

Le bénéficiaire contribue à l'Inventaire National du Patrimoine Naturel par la saisie, à défaut le versement, des données brutes de biodiversité acquises à l'occasion des études d'évaluation préalable ou de suivi des impacts du projet, dans un délai d'un an à compter de la publication du présent arrêté, puis à l'occasion de chaque transmission de rapport de suivi.

Les données d'observation répondent aux exigences du Système d'Information sur la Nature et les Paysages (SINP) : données géo-référencées au format numérique, avec une liste de champs obligatoires.

Le bénéficiaire transmet également les données à la DRIEE.

#### **Article 11 : Mesures de contrôle et sanctions**

La mise en œuvre des dispositions du présent arrêté peut faire l'objet de contrôle par les agents chargés de constater les infractions mentionnées à l'article L.415-3 du code de l'environnement. Ces infractions sont punies de 150 000 euros d'amende au plus ou deux ans d'emprisonnement au plus.

Elle peut faire également l'objet de contrôles administratifs conformément aux articles L.170-1 et suivants du code de l'environnement. Le non-respect des conditions fixées par le présent arrêté peut conduire à la suspension ou la révocation de celui-ci, dans les conditions de l'article R.411-12 du code de l'environnement.

#### **Article 12 : Formalités de publicité**

Le présent arrêté est notifié au bénéficiaire, et publié au registre des actes administratifs de la Préfecture du Val de Marne.

#### **Article 13 : Voies et délais de recours**

La présente décision peut faire l'objet d'un recours contentieux aux fins d'annulation devant le tribunal administratif de Melun dans le délai de deux mois à compter de l'accomplissement des formalités de publicité, dans les conditions de l'article R.421-1 du code de justice administrative. Elle peut également faire l'objet d'un recours administratif, gracieux ou hiérarchique dans le même délai de deux mois. L'absence de réponse au recours administratif, au terme du délai de deux mois, vaut rejet implicite de celui-ci.

#### **Article 14 : Exécution**

Le préfet du Val de Marne et le Directeur régional et interdépartemental de l'environnement et de l'énergie de la région Île-de-France sont chargés, chacun en ce qui le concerne, de l'exécution du présent arrêté.

A Vincennes, le 5 mars 2018

Le préfet,

Pour le préfet du Val de Marne et par  
délégation,

P.J. : annexes (4)

- Annexe 1 « Récapitulatif des mesures d'évitement et de compensation par gestion »
- Annexe 2 « Aménagement de la prairie de la Rampe, localisation des sites de pontes, murets de pierres sèches, hibernaculums et mares temporaires »
- Annexe 3 « Schéma de principe du réaménagement envisagé »



- Annexe 4 « Localisation de la gestion appliquée à la Prairie de la Rampe et du Tillot »



## Récapitulatif des mesures d'évitement et de compensation par gestion en maintenant les continuités écologiques



Dossier de demande de dérogation espèces protégées -  
Prairie de la Rampe à Boissy-St-Léger (94)

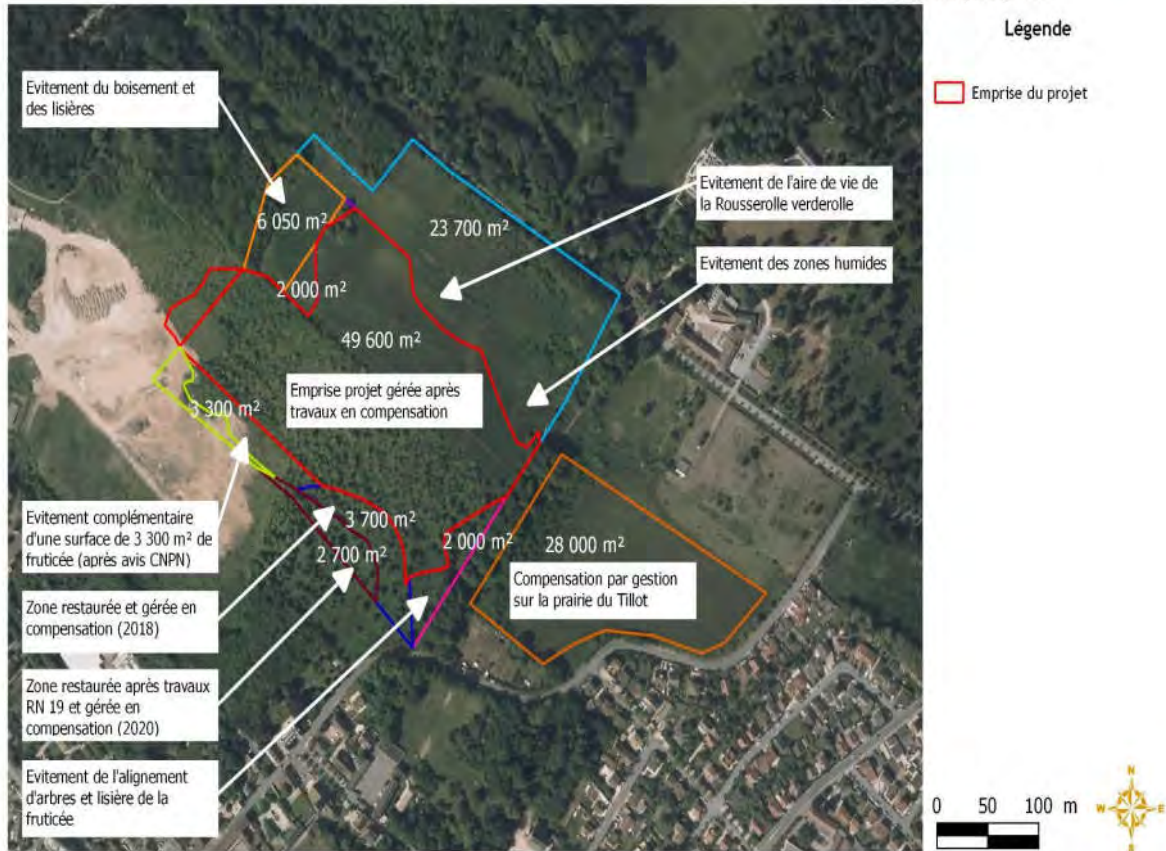

© VINCI CT - Tous droits réservés  
 Sources : Bing arial (2016), Biotopie (2016)  
 Cartographie : Biotopie, 2017

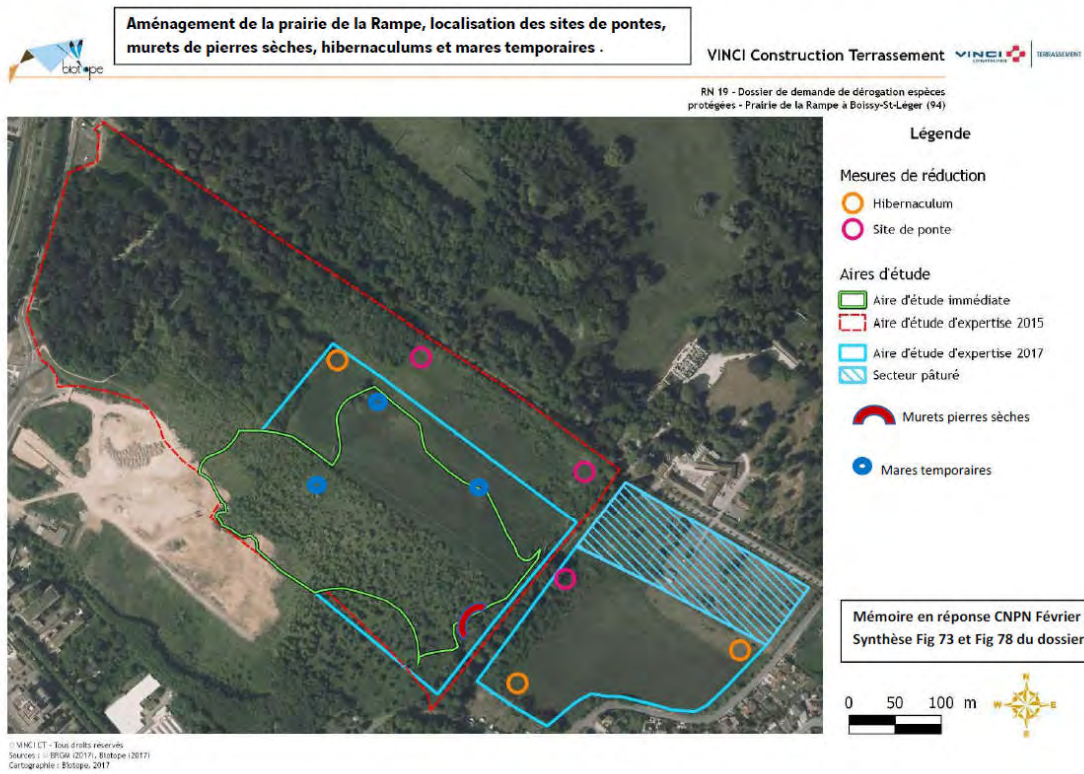

## Schéma de principe du réaménagement envisagé





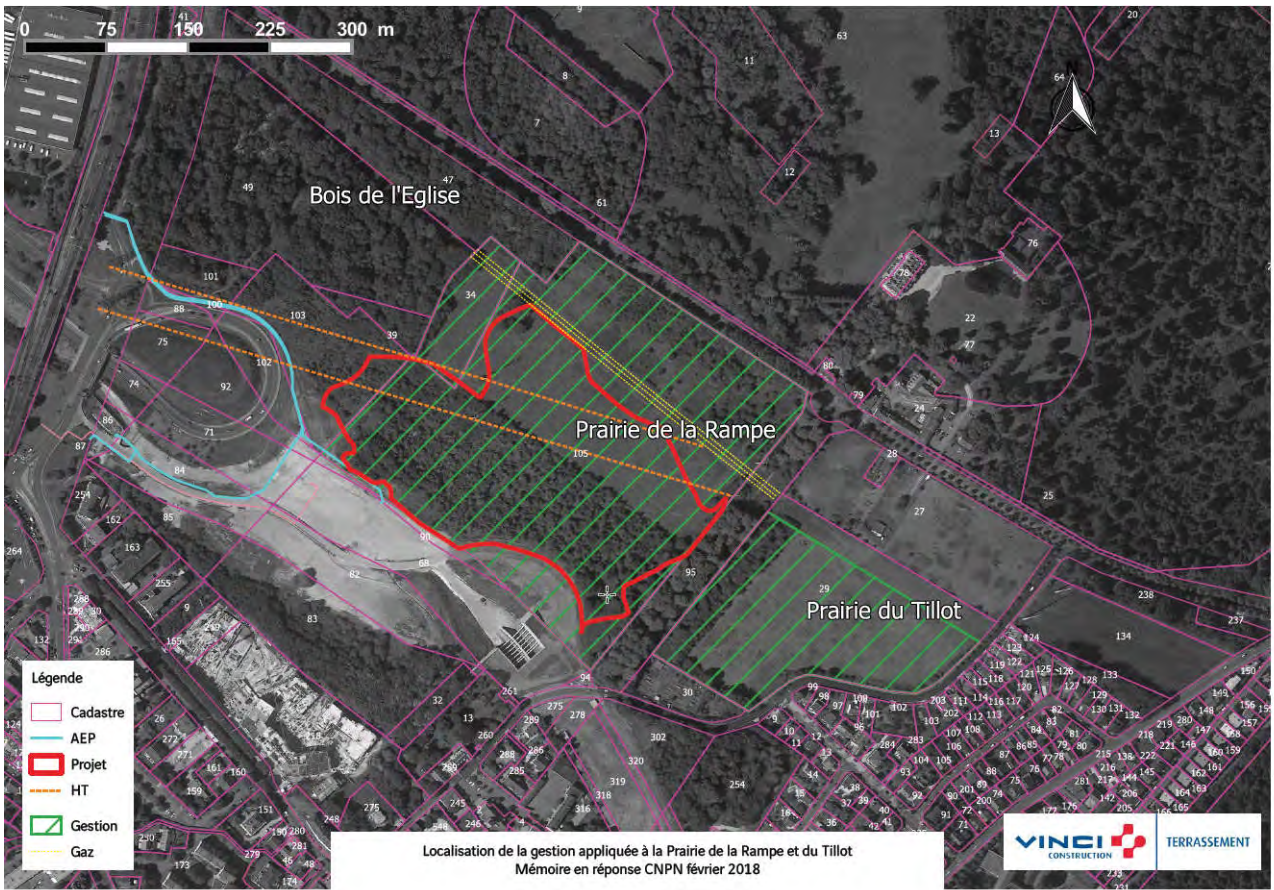



**arrêté n°2018-00172**

accordant délégation de la signature préfectorale aux membres du cabinet du préfet de police  
qui assurent le service de permanence

**Le préfet de police,**

Vu le décret n° 2004-374 du 29 avril 2004 modifié relatif aux pouvoirs des préfets, à l'organisation et à l'action des services de l'État dans les régions et départements, notamment le 3° de son article 77 ;

Vu le décret du 19 avril 2017 par lequel M. Michel DELPUECH, préfet de la région d'Ile-de-France, préfet de Paris (hors classe), est nommé préfet de police (hors classe) ;

Vu le décret du 28 juillet 2017 par lequel M. Pierre GAUDIN, préfet délégué pour la défense et la sécurité auprès du préfet de la région Grand Est, préfet de la zone de défense et de sécurité Est, préfet du Bas-Rhin, est nommé préfet, directeur de cabinet du préfet de police ;

Sur proposition du préfet, directeur de cabinet,

**arrête**

**Article 1<sup>er</sup>**

En cas d'absence ou d'empêchement de M. Pierre GAUDIN, préfet, directeur de cabinet, délégation est donnée aux conseillers techniques ou chargés de mission dont les noms suivent à l'effet de signer, au nom du préfet de police, toutes décisions nécessitées par une situation d'urgence lorsqu'ils assurent le service de permanence :

- M. Philippe DALBAVIE, agent contractuel ;
- M. Christophe DELAYE, commissaire de police ;
- M. Sébastien DURAND, contrôleur général ;
- Mme Nathalie FAYNEL, commissaire de police ;
- M. Jérôme MAZZARIOL, commissaire de police ;
- M. Mathieu ORSI, administrateur civil ;
- Mme Johanna PRIMEVERT, commissaire divisionnaire ;
- Mme Anne SOUVIRA, commissaire divisionnaire.

## **Article 2**

En cas d'absence ou d'empêchement du conseiller technique qui assure le service de permanence, délégation est donnée aux officiers de police dont les noms suivent à l'effet de signer, au nom du préfet de police, toutes décisions nécessitées par une situation d'urgence lorsqu'ils assurent le service de permanence :

- Mme Virginie CROSNIER, commandant de police (jusqu'au 18 mars 2018) ;
- Mme Virginie DELANGE, capitaine de police ;
- M. Marc DERENNE, capitaine de police (à compter du 19 mars 2018) ;
- M. François FONTAINE, commandant de police ;
- Mme Nathalie LACOSTE, commandant de police ;
- M. Julien LECOQ, commandant de police ;
- M. Jean-Marc SENEGAS, commandant de police.

## **Article 3**

Le présent arrêté entre en vigueur le 5 mars 2018.

## **Article 4**

Le préfet, directeur de cabinet est chargé de l'exécution du présent arrêté qui sera publié aux recueils des actes administratifs des préfectures de la zone de défense et de sécurité de Paris, ainsi qu'au bulletin municipal officiel de la ville de Paris. Cet arrêté fera l'objet d'un affichage aux portes de la préfecture de police.

Fait à Paris, le 05 mars 2018

Michel DELPUECH



MINISTÈRE  
DE L'ÉDUCATION NATIONALE,  
DE L'ENSEIGNEMENT SUPÉRIEUR  
ET DE LA RECHERCHE



**Arrêté du 21 février 2018 de désignation de madame Véronique FAURE  
Chef du service juridique du Rectorat de Créteil  
en tant que personne responsable de l'accès aux documents administratifs  
dans l'académie de Créteil**

**LE RECTEUR DE L'ACADEMIE DE CRETEIL**

- VU** le code de l'éducation et notamment son article D 222-20 ;
- VU** la loi n° 78-753 du 17 juillet 1978 modifiée portant diverses mesures d'amélioration des relations entre l'administration et le public et diverses dispositions d'ordre administratif, social et fiscal, notamment son article 24 ;
- VU** le décret n° 2005-1755 du 30 décembre 2005 relatif à la liberté d'accès aux documents administratifs et à la réutilisation des informations publiques, notamment ses articles 42, 43 et 44 ;
- VU** le décret du 14 février 2018 nommant monsieur Daniel AUVERLOT recteur de l'académie de Créteil ;
- VU** l'arrêté ministériel en date du 19 avril 2017 nommant madame Sylvie THIRARD dans l'emploi de secrétaire général de l'académie de Créteil ;
- VU** l'arrêté ministériel en date du 23 juillet 2009 nommant madame Véronique FAURE, conseillère d'administration scolaire et universitaire hors classe, au rectorat de Créteil ;

**ARRETE**

**ARTICLE 1 :** Madame Véronique Faure, chef du service juridique du rectorat de l'académie de Créteil est désignée en tant que responsable de l'accès aux documents administratifs et des questions relatives à la réutilisation des informations publiques de l'académie de Créteil.

Ses attributions recouvrent le rectorat de l'académie de Créteil et les services départementaux de l'éducation nationale du Val de Marne, de Seine et Marne et de Seine Saint Denis.

Les demandes d'accès aux documents administratifs doivent s'effectuer, dans un premier temps, auprès des services gestionnaires des dossiers.

En cas de difficulté particulière, les demandes sont à adresser, par courrier, avec mention « accès aux documents administratifs » à : service juridique – 4, rue Georges Enesco – 94010 Créteil cedex

Les demandes de réutilisation des informations publiques doivent être transmises au service juridique, à la même adresse avec mention « réutilisation des informations publiques ».



**ARTICLE 2** : Madame Véronique Faure rend compte de son activité au recteur et à la secrétaire générale de l'académie de Créteil – 4, rue Georges Enesco – 94100 Créteil cedex.

Elle assure la liaison avec la commission d'accès aux documents administratifs.

**ARTICLE 3** : Le présent arrêté abroge l'arrêté du 13 mai 2014.

**ARTICLE 4** : Le secrétaire général de l'académie de Créteil est chargé de l'exécution du présent arrêté qui sera publié au recueil des actes administratifs de la préfecture de la région Ile-de-France et aux recueils des préfectures du Val de Marne, de Seine et Marne et de Seine Saint Denis.

Une information sera également effectuée sur le site de l'académie de Créteil : [www.ac-creteil.fr](http://www.ac-creteil.fr).

Fait à Créteil, le 21 février 2018

Le recteur de l'académie de Créteil

signé

Daniel AUVERLOT

**DECISION N° 2018-11**

**DONNANT DELEGATION DE SIGNATURE**

**Le directeur du groupe hospitalier Paul Guiraud,**

Vu la loi n°2009-879 du 21 juillet 2009 portant réforme de l'hôpital et relative aux patients à la santé et aux territoires ;

Vu le code de la santé publique et notamment ses articles L. 6143-7 et D. 6143-33 et suivants ;

Vu l'arrêté en date du 11 août 2015 nommant Monsieur Didier HOTTE en qualité de directeur du groupe hospitalier Paul Guiraud à Villejuif à compter du 15 septembre 2015 ;

Vu l'arrêté en date du 7 novembre 2014 nommant Monsieur Jean-François DUTHEIL en qualité de directeur adjoint du groupe hospitalier Paul Guiraud à compter du 1<sup>er</sup> décembre 2014 ;

Vu l'arrêté en date du 3 août 2015 nommant Madame Fabienne TISNES en qualité de directrice adjointe du groupe hospitalier Paul Guiraud à compter du 31 août 2015;

Vu la décision n°2017-14 du directeur du groupe hospitalier Paul Guiraud en date du 28 février 2017 et donnant délégation de signature, modifiée par les décisions 2017-22 du 11 avril 2017, 2017-28 du 31 mai 2017 et 2017-45 du 14 septembre 2017, 2017-53 du 14 novembre 2017, 2017-58 du 14 décembre 2017, 2018-02 du 15 janvier 2018 et 2018-08 du 14 février 2018;

Vu l'organisation de la Direction ;

Attendu qu'il convient de modifier certaines dispositions relatives aux délégations ;

**- DECIDE -**

**ARTICLE 1 :**

Il est ajouté à l'article 6.1 de la décision 2017-14 modifiée, susvisée, un paragraphe rédigé comme suit :

« En cas d'absence ou d'empêchement de Madame Fabienne TISNES, une délégation de signature est donnée à Monsieur Mohamed BOUADA et à Madame Claude NICAS, attachés d'administration hospitalière, à l'effet de signer les demandes d'avances de fond et les frais de remboursement pour la régie. »

**ARTICLE 2 :**

Monsieur Didier HOTTE, directeur du groupe hospitalier, est chargé de l'application de la présente décision.

**ARTICLE 3 :**

Les autres dispositions de la décision 2017-14 modifiée sont inchangées.

**ARTICLE 4 :**

La présente décision sera publiée au bulletin des actes administratifs de la préfecture du Val-de-Marne, ainsi que sur le site intranet du groupe hospitalier. Elle sera notifiée pour information à Monsieur le Trésorier principal.

Fait à Villejuif, le 22 février 2018

**Le directeur**

**Didier HOTTE**

**RECUEIL DES ACTES ADMINISTRATIFS  
DE LA PREFECTURE DU VAL-DE-MARNE**

**POUR TOUTE CORRESPONDANCE, S'ADRESSER A :**

**Monsieur le Préfet du Val-de-Marne  
Direction des Ressources Humaines  
et des Moyens**

**BCRU  
21-29 avenue du général de Gaulle  
94038 CRETEIL Cedex**

*Les actes originaux sont consultables en préfecture*

**Le Directeur de la Publication**

Par délégation Monsieur MOSIMANN

Sous Préfet de Nogent sur Marne

Impression : service reprographie de la Préfecture  
Publication Bi-Mensuelle

**Numéro commission paritaire 1192 AD**